時報
EASTERN TIMES.

今天四大張售大洋三分

時報 三千四百六十一號
中華民國三年二月十四日
舊曆甲寅年正月二十日

上海第一初級審判廳爲
再公告事案據本廳定期於正月二十…號拍賣徐玉芳即田四畝五分九厘二毫…凡欲買者…即開明住址加蓋股實店戳…期前來投標…特此公告 [illegible]

漢冶萍公司股東公鑒
本公司現有重要事件，應開股東大會公決，謹於三月七號即舊曆二月十一日下午一時假上海四川路一百二十號中國商會開會，屆時務希股東諸君…大會…議決…公司事務所謹啟 [illegible]

聲明裕甯存摺不能作廢
[illegible]

李漂孫代 告白

教育雜誌第五卷十號出版
本號紹介最新思潮，公民教育之學說，各種材料，亦皆精當切實，洵非空泛無物者比，茲錄其要目如下：公民教育問題　品性陶冶法　教育上之根本改革……北京女子師範學校……[illegible] 每冊一角，外埠郵資每冊分半。

商務印書館發行

招商局新銘快輪准念二晚開往天津
本輪帳房 謹啟

上海同濟德文醫工大學工科特別招生廣告
學科 醫科、工科分德文科、醫科又分正科、預科
學年 正科…年，預科…年
年限 德文科四年，醫預科二年，正科三年，工科四年，先入德文科再入醫科或工科。
年齡 十四歲以上
名額 醫科四十名，工科八十名
資格 身家清白、體質健全、文理通順、…有在滬切實保人
費 每年學費…元，每月膳費…元，宿費…元，須先納半…
考期 舊曆十二月初十日、正月廿二日…
入學期 舊曆正月廿二日
校址 法租界寶昌路…
報名處 本校或英租界白克路寶隆醫院…
本校總理啟

◎文官考試◎法官考試 不可不攜 ◎政治家◎外交家◎學界 不可不備

中華法規大全 現已出書
內附（各國條約輯要十二冊）

中華法規大全內容：○憲法類 ○國會類 ○官制類 ○官規類 ○外交類 ○內務類 ○陸軍類 ○海軍類 ○財政類 ○司法類 ○教育類 ○農林類 ○工商類 ○交通類 ○書記類 ○待遇類

附各國條約輯要 凡中國與○英○法○德○美○日○俄○比○荷○義○奧○丹○瑞○那威○葡○日斯巴尼亞○秘魯○巴西○墨西哥等國所訂條約以及各項章程…(洋裝十六冊) 一月之內…

○總發行所 上海棋盤街 前清法規大全一部 [illegible]

總發行所 上海棋盤街 漢口 廣東 長沙 開封 廣益書局及各埠書坊均有分售

嘉興本分館設立東門大街
承蒙諸君訂定報紙如登告白，新向本分館接洽可也。嘉興時報分館具

中華銀行催換股份收據廣告
敝行本銀行前於上年二月念六號股東大會議決改組…凡股東執有…收據者，務請…至…掉換新股票…特此公告 [illegible]

上海甲種商業學校招收插班生
本科 預科 小學
本校各學級尚有餘額，可插有志求學者，從速至打鐵浜本校投考，可也。報名時隨繳報名費金乙元。

司法部直轄南洋高等監獄學校招生
校址在上海新閘路大王廟西首，有志者速來報名，欲閱詳章郵索即寄。

江蘇省立第六中學校廣告
本校…省立第六中學校定於二月二十日（舊曆正月二十六日）開學…[illegible]

本館告白刊例
第一日每行四角，第二日至第七日每行二角半，第八日以後每行二角。…不足十字者作十字算 [illegible]

意園讀醫書筆記出版
是書爲衛陽顧介如先生著…寄售處…北山西路吉祥里九百十六號…[illegible]

上海中華書局 單級小學教科書
各書編輯完善，教授便利，中推爲最新最良之本，另有白話說明，詳述使用法，函索即寄。

新制單級修身教科書（甲編 乙編）
修身教科書分甲乙二編，各爲三冊，每冊四十課，各編一二三冊之間，課取異程度之同教材，而甲編各冊與乙編各冊取同程度之異教材，分學生爲三組，第一二學年各爲一組，第三四學年合爲一組。
各三冊 每冊定價一角二分 對折六分

新制單級國文教科書
國文教科書分十二冊，第一二三各冊與四五六各冊材料選擇類似，惟一二三冊文字較短，四五六則稍長，取便同時教授。後六冊分甲乙二編，各爲七八九冊，程度相等，教材互異，分四學年生爲三組，第一學年爲一組，第二學年爲一組，第三四學年合爲一組。
十二冊 每冊定價八分 對折四分

新制單級算術教科書
算術教科書分十二冊，前六冊採異程度異教材法，依兒童心身發達之次序，漸次擴充其範圍，供初等小學一二學年之用；後六冊分甲乙二編，各爲七八九冊，採同程度異教材法，以供三四學年交互使用。
十二冊 每冊定價八分 對折四分

童世亨著 中學適用 中國形勢一覽圖 附圖說
是圖自民國成立後，便於考證，其特色（一）圖說並行，（二）圖取簡要，（三）說取新穎，（四）江海邊疆要隘…（五）商埠…（六）路礦…（七）名稱詳敘…（八）外交國恥…（九）政區…（十）形勢…精細、色彩鮮明、詳加釐訂…本書親歷…更正之
洋一元三角
寄售處 上海中華書局 商務印書館 文明書局 科學書局 時中書局

童世亨著 中學適用 世界形勢一覽圖 附圖說
與中國形勢一覽圖相輔而行，此圖自民國成立以後，定購五千部，分作全國陸軍學校教科之用。其特色（一）圖說並行，（二）圖取簡要，（三）說取新穎…附註英名以收…之效，作圖比較，…博考音義以正…政體及農工商業精細…色彩鮮明…頗…詳誌華僑人口及公使領事駐節地點…分圖…
得未曾有，定價大洋一元二角
寄售處 上海中華書局 商務印書館 文明書局 科學書局 時中書局

中學校師範學校用書
商務印書館出版

民國新教科書算術	一元四角
民國新教科書代數學	一元
民國新教科書化學	一元六角
民國新教科書物理學	洋裝二冊每冊八角、布面一冊一元六角
民國新教科書植物學	一元三角
民國新教科書礦物學	一元二角
民國新教科書三角學	一元

各書依教育部部令編輯，專爲新制四學年中學校及師範學校之用。條理分明、文字簡晰、理論實驗相輔而行、書中教材皆採歐儒最新之學說，提要鈎玄、刪繁就簡、自首至尾一線相貫，或注重溫習，或注重試驗，足啓學者之心思，適合教授之原理。算術、物理學、化學已經教育部審定，代數學、植物學、礦物學、三角學亦已呈部審查，實爲…教科唯一之…也。

理科書

最新化學教科書
日本龜高德平著化學分類之學[illegible]……全一册 定價大洋一元

龜高德平 化學講義實驗書
日本龜高德平著黃邦柱譯本書於中等化學必要之試驗法則[illegible]……

高松豐吉 化學教科書
[illegible]……全一册 定價大洋一元

史浩然譯 化學講義
日本池田清著 定價二元六角

物理學講義
日本田中三四郎 定價二元二角

理科一科爲講學之源泉亦人生必需之學[illegible]……

定性分析化學
日本山田董著[illegible]……

詳明圖解動物學
[illegible]……全一册 定價大洋二元四角

新撰物理學教科書
日本本多光太郎田中三四郎合著[illegible]……全一册 定價大洋一元二角

本社另有詳細書目函索即寄不取分文

總發行所上海棋盤街羣益書社

羅森泰洋行專收珍珠 [illegible]……總經理謝其潮啓○上午十時至十二時下午二時至六時[illegible]……電話一八四九

庸言大刷新之廣告

本報出版以來風行遐邇同人等深自歉仄力求精良特於今年大加刷新改訂體製如左

(一)此後擬月出一期定於每月五日發行而篇幅頁數則遠倍於前（但因改革伊始內部組織整頓諸須時日民國三年一月二月兩期合刊故發行之期恐須稍後）其利益如下

(甲)稿件力求選擇完備不致有臨時湊集塞責之弊

(乙)內外國紀事得爲統系的記述

(二)茲特聘訂黃君遠庸爲編輯主任以後內外投稿請逕寄北京前門外東南園黃寓

(三)此後擬由本報訪問記者訪問內外名流記述其關於時局及各種之意見並由此項記者與梁任公先生訂立專約每月記載先生座談兩篇皆關於時局政治最緊要精確之議論也

(四)本報每期增加時評至二十篇以上內外時局發揮靡遺皆以穩健及系統的眼光出之

(五)本報增加海外思潮凡歐美日本最近之各界潮流無不具備

(六)本報中外紀事皆用系統的載法分之可作日記讀合之可作歷史讀

(七)其他文藝雜纂皆以名宿撰述而自此以後尤以力合於新文學之潮流爲主

本報定價 一册(每月)大洋四角 郵費四分 六册(半年)大洋二元二 郵費二角四分 十二册(全年)大洋四元 郵費四角八分

告白價 半面十元 一面二十元 長登另議(如有圖畫告白者天津請到本館接洽北京請到正蒙書局接洽爲幸)

發行所 天津日界旭街第十七號 庸言報館

分售處 上海商務印書館及各省分館 上海廣智書局及各省分局 並各省大書坊

華泰洋行

本行新由英國名廠運到經緯儀水平儀手水平儀繪圖厚紙蠟紙藍白晒圖紙蠟布繪圖顏料鉛水筆器具丁字規三角尺繪圖板以及鋼繪畫鋼筆等一切新貨不及詳載如蒙賜顧請認明江西路念八號華泰洋行爲荷

錫金旅學招生

納費半年高等四十元 贍二十元 考期陰曆正月[illegible]

外交編要 中外新舊條約彙刻出 外交統系表書廣告

考試必讀 知事必備 國際必需 [illegible]……

寄售處在各埠

實學通藝館廣告

[illegible]

江蘇省立法政專門學校招收預科新生廣告

[illegible]……

中國營業地產公司廣告

租界內各段大小地畝地有其價甚廉大小房屋出賣及出租如有意者請來英大馬路三十九號本公司面議 [illegible]……

華俄道勝銀行廣告

本行於西曆一千八百九十五年奉俄國政府創設[illegible]……

中西圖畫函授學堂招生

本學堂用通訊教授法[illegible]……

上海中華女學續招師範講習科

一年畢業每半年十九元 [illegible]……正月十五日開學 有志來學者從速報名[illegible]……

社說

論整頓學校積弊之方針（惜誦）

自豫督張鎭芳有停罷學校規復科舉之議而海內反對之聲紛紛緣之而起今已人人知其非是固無可商榷之餘地矣顧以記者淺見觀之則張督此議雖見絀於目前而難保其不復燃於他日以今日學校之積弊苟不亟圖整理竊其長此終古事殊勢極終必有一敗塗地之一日而科舉遂竊占天然優勝之勢起而與之代興此殊事理所必至者國中熱心學政之君子其亦有識抱杞憂而預籌挽回之策者乎吾國辦學之弊莫甚於並學校貢舉爲一談認學校爲士子進身之增梯科目既廢而舊時舉業中人干祿嗜利僥倖弋獲之弊全移而殖諸庠序之中人人皆認此爲往時科歲鄉會縣殿之代表掾豚蹄篝車之希望以赴之此其弊始於清代至今日而猶未沫試觀今之辦私塾者農工商賈諸校寂然曾未一覩而法政學堂乃林立於國中可以覘國民志意之所趨矣不爲清源正本之謀而姑爲粉飾彌縫之計吾懼其不及數稔而舉國同抱青衿誠闕之傷也故記者以爲欲爲救濟之謀非盡舉舊時學制掃除而更張之必不足以冀圖存而謀進化謂宜專注重於蒙小學校以植敎養之基務力求其實濟而勿徒崇尙夫虛名以國學植之恒幹而旁及種種粗淺之科學以輔之則其用亦已至足爲此者務使人人皆納於軌物之內他日能資所學以自養不至廢爲閒民斯已無遺憾矣離經辨志之日何用肄譯緹象寄之方言黨庠里塾之中何用隆宿舍講堂之儀式在前淸承平時代尙虞學費竭蹶何況今日喪亂之餘公私皆掃地赤立者耶至於中學高等以上仍當以求實節費爲主體第求敎育之普及而勿徒騖外觀之有耀其尤要者在別貢舉於學校以外無使合之兩傷而已誠宜上法唐宋貢舉之制削以歐西考校之規多其科目而無取乎帖括繁其途術而無拘於官吏務使舉國國民咸曉然於興學一事所以爲一羣植強富之始基而絕非爲士人噉仕宦之途徑由此則存不由此則必亡由此則與不由此則必廢萬衆一心以赴此的庶幾賢德善俗著有成效而規復科舉罷黜黌序之謬說可以不作也乎雖然欲全國民無人不學非四民並重不可欲四民之並重非縮小官吏權限不可欲縮小官吏權限非民間自治發達不可此昔人將欲變甲必先變乙及其變乙又當變丙之說不能枝枝節節而爲之也今官僚之勢力方且日益擴張前途所至殆非膨脹達於極點不止而地方自治之萌蘖又復剷削撞夷一蹶不可復振然則雖日言整理學制而此林林總總者儔又孰肯舍仕宦之榮而專心致志於養生之職業者乎吾政府倘無偏重官權而留意於敎養之本計也天下幸甚

小說

胠篋之王（法國瑪黎瑟勒勃朗著）（吳門瘦鵑譯）（續）

公爵道吾却以爲於他很有益處近來他正患着腸炎症吾恰他六個月的休息可不是莫大功德麼那時莎尼亞雖執着筆却寫得分外遲慢寫一個字差不多要停一分鐘斷得尤曼正背着他坐他便時時從尤曼肩頭悄抬星眼偷着公爵有時公爵的眼光也注到他身上他就疾忙低下頭去等到公爵眼兒射向別處他又悄悄的在那裏偸瞧了公爵喝完了一杯茶從衣袋中掏出一隻麻洛哥皮匣子來向尤曼道吾有一些兒微物要送給你不知道你中意不中意說着把那皮匣揭了開來取出一副珠耳璫授與尤曼尤曼一瞧便嚷道好一件精緻玲瓏的東西你從那裏得來的一壁說一壁取在手中返身給莎尼亞瞧又帶在耳上到鏡前瞧了好一會其實他帶了也不見得十分美麗因爲他的姿首不過如是玉膚微帶棕色那兩粒明珠也好似暗了一些公爵是何等的眼光早瞧出這所以然的道理來不覺抬起頭來若有意若無意的對那莎尼亞瞧了一眼好似暗中在那裏點頭說道東西須給這位校眼帶上纔嬌滴滴越發動目呢莎尼亞原是個聰明絕頂的人忽受公爵一盼也早已會意兩個梨渦上隱隱約約現出兩朵紅雲來了

（未完）

命令

十二日大總統命令 國務總理熊希齡再呈辭職熊希齡准免本官此令
又令 特任孫寶琦兼代理國務總理此令
又令 伊犁領隊庫藏泰著會同楊飛霞辦理各旗營及蒙古事宜均歸新疆都督節制此令

專電

◎兼代理內閣總理孫寶琦今日(十三日)午刻赴國務院與卸任總理熊希齡會商交替手續至全院組織一時殆無變動惟國務院秘書等則將辭職(十三日亥刻北京專電)

◎聞政府決將直隸都督一缺裁去僅設天津鎮守使趙秉鈞將任內務總長(十三日亥刻北京專電)

◎內務部特設地方自治討論會擬令每縣各舉聲望素孚之紳董一人來京參預一切以期得良好之制度(十三日申刻北京專電)

◎高等文官甄別委員會今日(十三日)開會審查文憑(十三日戌刻北京專電)

◎政府通令河南省各縣舉辦團練防範土匪(十三日亥刻北京專電)

◎黎副總統保薦張彪勦辦白狼(十三日亥刻北京專電)

◎總統府秘書廳軍事處兼差人員多停薪俸如陳毅吳勤訓均在其列(十三日戌刻北京專電)

◎伍元芝以奉督來電反對未能到任現在記名另候簡用將來或在財政部得一位置(十三日戌刻北京專電)

◎袁總統錫拉衚衕之私宅以六萬金售與施肇曾(十三日亥刻北京專電)

◎約法會議員今日已選定蔣尊簋朱文劭候補者邵章汪有齡聞由某電達屈省長指派(十三日申刻杭州專電)

◎日前報載駐松北軍開往金山乍浦等處不確大約係開二連往楓涇附近駐紮之訛傳(十三日申刻杭州專電)

◎省長認定公署司長科長國稅廳長科長再加一巴拿馬籌備主任共二十人為約法會議選舉人認定許鼎霖汪榮寶為被選舉人並附以候補二人(十三日酉刻南京專電)

◎省長召集徐海淮揚官紳十六號在公署開水利會議籌商開濬運河進行方略(十三日酉刻南京專電)

◎馬憲章集資二十萬元建設泰縣至泰興運鹽輕便鐵道三十里省長令由縣知事查明呈報(十三日酉刻南京專電)

◎都督省長奉部令取銷漁團局特咨請長江巡閱使張勳查照即飭遵行(十三日酉刻南京專電)

◎韓省長嚴定縣知事交代玩泄處分章程十條通飭遵行(十三日酉刻南京專電)

◎兩江法政學校學生請在民國法政大學內添設特班以便畢業韓省長已向部磋商(十三日酉刻南京專電)

◎都督省長接總檢察廳奉大總統令前江蘇憲兵司令茅迺封無附逆證據免究(十三日酉刻南京專電)

特約路透電

◎袁總統命令准熊希齡辭國務總理並命孫寶琦兼理國務總理之任(十一日北京專電)

◎山里愛君代表中國實業銀行與交通總長於元月二十一號簽定合同築造由雲南府至重慶府之鐵路一星期後接巴黎總行來電不能承認該合同之條件於是實業銀行即竭力運動期得更優之條件昨日正午後簽定由北海取道南寧府雲南府以達重慶府之鐵路合同(十三日北京專電)

◎聞中政府與美孚煤油公司訂定合同將北方著名油井以山西最爲豐富歸該公司經理查勘如果情形佳美則由該公司組織華美公司從事開採由中政府籌集資本若干並准華商購股惟管理權則歸美孚煤油公司云(十三日北京專電)

◎英文京報載有社論引用一千九百十一年東方滙理銀行常年報告中之文內謂今後外國銀行平日鞏固所有利益之才力可望不受一千九百十一年中國革命之影響而得保存租云云該報謂東方滙理銀行是年紅利一分復積存法郎五十萬枚該銀行如果受有三百萬兩之損失何以能有此奇異之結果並質問華人於革命之際曾否有以現款存入該行而不計其利息幾何者乎(十三日北京專電)

◎中政府己請英政府派員於春間查勘閩浙粵皖鄂五省有無罌粟以期禁止印葯運入以上五省(十三日北京專電)

◎五國銀行團復墊付洋七十萬元以存於上海五國銀行之鹽稅作抵該款限三個月歸還(十三日北京專電)

◎華兵近復奪得松潘番民僅障多所內有得之頗易者而亦有抵拒頗力者番民退走之前尚將保障付之一炬尚有數處番民自知力不能敵降服華軍以便待機再變華軍現向索取賠款糧食軍械等物及以人爲質(十二日成都專電)

◎警察今日在中國江濱東偏焚燬在城內大街某舖抄獲之鴉片二千烟味頗濃觀者快感當道禁烟之力於此可見一斑(十一日九江專電)

◎昨日夜深本城下段聚集暴民千餘名警署得信即派警察前往驅散並拘得二百餘名當道決意嚴禁街中聚衆示威反對政府之報館數家多爲當道勒令停刊若干日其主筆均被拘禁運動減稅風潮其勢日烈今明日舉開公民大會堅主當令內閣辭職及嘗於預算案內加入減稅條項並申述對於當道及警察虐待人民之憤意蓋警察曾於二月十號用力驅散衆人也(十三日東京專電)

◎衆議院議長大岡君因二月十號討論海軍問題時院中曾起風潮故己提出辭職書首相山本伯爵己勸令收回此書(十二日成都專電)

譯電

◎外交大長曹汝霖數日內將赴申與上海交涉使楊晟會商收回會審公堂及滬地賠款事件(北京十三日德文報電)

◎各省都督均擬上書政府請改政治會議爲永久之機關而與以新名稱(北京十三日德文報電)

◎內蒙改設行省事件因缺乏經費暫緩舉行惟擬即撥款設立漢文學校郵電局及林業部驅逐蒙境盜匪開闢礦山懇殖廢地(北京十三日德文報電)

◎此間人尙縱談熊總理辭職邀准問題聞段祺瑞不受此職因此當局者方與外交總長孫寶琦談判(北京十三日德文報電)

◎此間方預備徐世昌之來京舊宅正在重修徐以微患目疾故猶留青島未行(北京十三日德文報電)

◎此間軍界中人言白狼及其匪黨今在京漢路線以東之平原國軍方嚴防其竄入河南西南隅多山之區因一入其境即難勦捕也張勳部兵五千由其最得力之部將二人率領聞其事據徐州府消息其軍隊出行之際所攜銀元較槍彈爲多張勳本人不赴前敵政府預言白狼之亂兩個月內能平夫以中國兵十四萬抵盜匪五千尚須如許時日未免輕視軍隊能力也(北京十三日字林西報電)

◎德國飛行家西倫擬乘飛行機載乘客二千七百五十飛離至二千七百五十邁當之高(柏林十二日德文報電)

◎美國總統威爾遜宣言國會議決各重要問題後將提議恢復美國商船之計劃(倫敦十二日路透電)

要聞

(駐京通信員阿巖)

◉架閣

▲熊總理之辭職也至今日而已成事實矣顧事實未發生之先即有種種揣測傳述徐世昌之代興一也總統制之動議二也舊歷年關財政之窘迫三也此三說先後迭興自一二年臘月以迄於今日

▲顧東海內閣之幻想運之又久終于無處消息沉沉遂亦付之東洋大海矣若總統制之說將來雖必實行但約法會議成立尙遠(恐須四月以後)目前斷無廢除內閣之理則熊氏亦無辭職之必要至於舊歷年關財政窘迫問題此間多數新聞家謂熊氏東手無策奔往總統府告急總統頁之爲代籌數百萬金款得過年熊氏內慚不自安故先擬辭財政兼職迨袁總統有以周自齊代理之意熊氏益秦憤(因熊內閣組織之初袁總統即欲以財政界周熊電阻乃止)遂並辭總理一席云然以記者所聞則舊歷年關事前預算本可無須奈臨時因中法銀行墊款不克如期交付而各省允解中央之款亦多延宕推諉財政頓形困難幸臨時挪借由交通部撥付三十萬元中國銀行代墊五十萬元交通銀行代墊一百萬元又代借三百一十萬元在去年鹽稅盈餘項下撥來一百萬元加以各省滙解之一百餘萬元(計直隸十萬江蘇二十萬山西二十萬河南三十萬山東二十萬吉林十萬)勉強開支並無袁總統代籌數百萬金之說如其有之則總統果有點石成金之幻術乎如其未也則總統所知之款而謂總理不及知總統所籌之款而謂總理不能籌倘復成何政體哉且何異紅樓夢上鳳姐管賬時垂涎老祖宗之私蓄鳳姐曾私挪作押請安自稱兄弟向鴛鴦借姐姐當頭鹽稅盈餘項下之一百萬金本係存儲上海銀行五國銀行團將留作本年上半年擔保利息之用屢次交涉不肯撥付熊

▲接第三頁▼

時評一

◉熊總理去職

(青子)

今日熊總理辭而准矣去總理之職矣數月來之議論消息已證諸實事矣徐世昌其來乎總統制其實行乎今日尙非其時且據慣例以孫總長代理也

外交要錄 中外新舊條約 外交統系表 書廣告
實學通藝館廣告

交通銀行廣告

本銀行資本庫平足銀一千萬兩開辦多年信用昭著凡各界存款匯兌押款等均極便利

總行 北京 分行 東三省 直隸省 江蘇省 山西省 山東省 湖南省 湖北省 江西省 河南省 海外

注意新式電燈泡 增光明 省電費

新式金絲燈泡光明可增加三倍而電費可省十分之七

各埠大藥房經售 人壽醫藥室 沈製 鏡面散 請看

內外仿單統用楷書銅版三色印以前所有鉛版印一律取銷

高等文官考試預備學校招生通告

聲明

啟者本行經理張福林又名永齡囑始伊今被其昧心監守自盜百計作弊現控上海地方檢察廳在案凡與張福林往來私交者請向張福林是問概與本行無涉再本行有糧更乙百四十三石五斗上卸何順泰但取過洋六百元正餘別之情亦與本行無涉特此登時申新三報佈告察鑒

上海南市董家渡源泰米行啟

漂白鄉染業懇告

各洋小莊號寶公鑒

贈送各樣新發明貨物廣告

兩江法政學堂別科甲乙兩班及政法本科諸同學鑒

上海瑞成公土棧 陰歷正月念五開張 特別放盤廣告

小說時報

第二十一號出版

每冊定價六角

短篇 假賊（心一）生殺之權（冷）（綠衣）褐衣女郎（瘦鵑）指印（筱花）

長篇 憐人夢（毅生）巾幗鬚眉（冠子）慾海情波（鈍）（一天）

雜記 隨筆 紅冰閣雜記

封面 水彩畫 假爐讀報時裝仕女

插畫 （一）五彩阿羅版印梅郎蘭芳旗女之化裝 （二）彩色銅版鏡影衣痕之怡情別墅 （三）半面裝之張娟娟 （四）北京最新花榜全體攝影（名多不備載） （五）上海最近九美合影（名多不備載）

（六）桐花館謝艷娟跳舞式合影（北京劉翠喜） （七）小阿鳳 彭月樓乘汽車合影 （八）陸慶雲 花雪春 孫鳳雲合影 （九）高麗名妓十一人合影 意大利名妓小影 （十）西人男女愛情次序之攝影 （十一）英雄美人不一不異之名畫（英雄美人集合成拿破崙像及倖士麥克像） 又小阿鳳單影（小阿鳳身價三萬金不日將嫁矣京中稱為湖北三名人之一）

上海有正書局發行

北京 南京 天津 蘇州 分局 開設

商辦輪船招商總局廣告

南京下關萃仁旅館廣告

坐人力車遊行街市無忘三炮台為最高品之香煙

三炮台香烟係英國倫敦威爾司名廠所製每包裝十支或二十支每罐五十支欲購者請向寰球各處上等售烟家購取可也

賞格

達興總公司及分公司告白

今有現銀出抵各項貨物如金銀首飾十等皮貨以及房產等件即向本公司接洽可也並發收存款其一切細章面議利息格外從優　華總經理朱葆三啓

本號名夥盧炎岡字寄生於正月初八日[illegible]五千元存欵摺一紙逃逸無蹤[illegible]洋二百大元如[illegible]洋五十元[illegible]以待決不食言

丹桂第一台特別大優待

十九夜　二十夜　廿一夜　廿二夜　廿三夜

奉贈大菜

價目注意

優等包廂八角　特別包廂一元　頭等包廂八角　特別官座一元　頭等正廳六角　二等正廳四角　三等起碼二角

本台為利便惠顧諸君起見故不惜巨資改造放寬包廂聘請著名西廚添設英法大菜既可娛目又可讌賓今因裝設舒齊故於十九夜起照西人優待做茶禮奉送五天凡看特別包廂特別官廳奉贈牛肉茶一色及三名字即火腿土林一盆備貴客不吃牛肉可換湯一色頭等包廂奉贈三名字及可可茶或咖啡茶二色以示區別此係優待來賓及招徠起見務請各界光臨賞鑒一試是荷

幻遊火車廣告

本車開演已逾兩月經蒙各界觀覽贊羨不已故本主人不惜厚資新購到奇怪悅目畫片以備諸尊春禧閒暇駕臨參觀券費仍照每半點鐘收小洋三角或看一點兩點亦可相宜以便諸尊採擇每日夜開演日由下午兩點鐘起至六點鐘每夜由七點起至十一點鐘本車設在南蘇州路天妃宮橋東首自來水橋西首清遠里北弄口設備茶座以享來賓伏祈光臨先睹為快

新民新劇社（特請新劇大家）

王無恐　汪優游　凌憐影　李悲世　張冶兒　董天厄

汪王淩李四君去冬曾在謀得利本社演劇做工老到說白清切且能傳神言外尤為社會所歡迎今春特挽友人赴湘迎接現已到申准於二十一夜登台特此佈告　本社謹啓

（念一夜）情天恨　（念二夜）田七郎　（念三夜）險姻緣

第一台特聘青衣著名子帮花旦及武生

真正十二旦

即侯君俊山

侯君俊山為秦腔花旦之泰斗名震南北年齒雖高色藝未衰前天仙園主曾挽米君占元及園君邀聘其時適庚子年前清兩宮出奔張家口侯君接駕回鑾時清太后召侯君創鬢當差由此不能南來本台主因是滬人久慕其技屢本托人禮聘不允客歲本台主路過張家口適侯君演義係戲見其色技故非後輩所能及即託軍政兩界人運動方允南來遊玩一禮拜今因過北京被留演兩天十八日出京趁津浦路南下二十日到申特此預布

名相留滬

魏正珊先生精風鑑喜直言言必有中往歲在滬設硯於三馬路小花園大為各界所歡迎談人休咎無不奇驗早傳大名於遐邇無待贅述同人等業欽先生相法之神今特挽留一月設硯於四馬路西一枝香隔壁九華旅館一號官房諸君欲談終身休咎者盡即訪之幸勿失之交費也每日上午十點鐘起下午五點鐘止過時不候氣色鴻運暫取一元

張弼士　汪叔芾　嚴施子　鄭胡二梅　嚴孟繁　田澍霖　士王翰　馬山莊　狄欣之　馬子彝　馬筱眉　馮伯南　同啓

大洋房分租

今有新造大洋房樓下出租開間甚大且極明亮在法大馬路公館隔壁如欲做銀行開樓樓及寫字間或樣子間最為相宜本租者請至本行接洽可也庚興洋行告白

常州德源典聲明失票作廢

[illegible]

謀得利有限總公司

上海英大馬路東首三號洋房後進樓上發行所

新到雙面頭等機器　大小風琴格外克巳

唱戲機器聲音響亮　不用喇叭價亦便宜

新到陸軍號筒每對每計洋十二元半批發格外公道

驥製半夏人人贊歎

[illegible]

敬告育兒諸家

本公司創設英京倫敦已將二百年所製代乳粉久已風行歐美各國都人士莫不贊揚此粉配製精美滋養富厚與天然之人乳無甚差別自前年特設分行於上海屢蒙各界歡迎故銷路日益推廣各處時多証書小照寄來不勝登載今將鄒姚二君來書至囑登入報章俾供衆覽茲節錄如下上海英界安康里十三號專門婦幼科鄒樂山醫士來函云鄙人時多乏乳之孩就診頗為棘手故囑其服　貴公司代乳粉不特用藥有效而且日臻強健洵保赤之仙丹為衛生之至寶敬贅數語以彰代乳粉之功效請即登報以供育孩家之採用也又安徽休甯南三區五城省怨齋主姚湘泉先生來函云鄙人因拙荊體弱乏乳故小兒常呱呱待哺屢用罐頭牛乳服之無效而且疾病叢生適敝友吳君來訪囑用　貴公司代乳粉於是按法照服竟覺體魄壯健較前大相懸殊足徵　貴公司之乳粉用於中西嬰兒莫不盡善盡美矣鄙人感德過深無以奉報謹具證書登報俾世之乏乳者得以問津焉本公司另有育兒寶鑑一書奉送此書最講求育兒並治理各種疾病善法便捷詳明瞭如指掌如有欲得其詳細者請於函內附寄本埠郵票一分外埠郵票二分半至上海北京路郵局對門八號本公司即將此書寄奉祈注明住址為要如貴處藥房現無此粉出售請示明該藥房牌號以便托伊代售俾就近之人可購也茲將代售各地列下　上海　蘇州　無錫　常州　鎮江　南京　松江　蕪湖　安慶　九江　武昌　漢口　杭州　嘉興　甯波　紹興　溫州　厦門　福州　廣州　汕頭　香港　濟南　天津　北京　總行倫敦　分行上海愛蘭漢百利西藥公司謹啓

善財五十三參圖讚

[illegible]

定價大洋二角　總發行所上海望平街有正書局

高德洋行

上海英大馬路三十六號便是

創製托力克化學灣形鏡片

[illegible]

眼疾無憂瞽目重明奇方

[illegible]

支票注失聲明

[illegible]

摩英高等學校法政招生

補年限　專門三年畢業速成一年半畢業如有一年以上之法政學校證書可[illegible]

特設法政科香港政府正式立案　二部入學資格　學費　報名　校址　試驗隨到隨分

[illegible]

彭壽堂藥房始創最靈

治濁第一靈藥

[illegible]

蝬叟　嫩麻　姑仙　壇記　二本　合裝

[illegible]

花鼓桶牌水門汀

啓者本行主人吳錦堂君向在日本出資自設東亞公司製造花鼓桶牌水門汀早經英德日各國化驗師考驗稱為[illegible]

上海義生洋行謹啓

西門外生生里　城西幼稚園廣告

本園年假後已於陽曆二月四日即陰曆正月十日開學凡年在五歲以上九歲以下之男女幼稚生均可報名入學膳宿亦可欲知章程者可向本園取閱章程可也

股票交通公司

[illegible]

氏曾洸總統親信之蔡廷幹氏代向外人儘促意者因此事之誤會遂謂熊氏求助於袁總統耳

▲上三段並非熊氏辭職之眞相然熊氏辭職亦實與總統制有關因袁氏現在對於總統制雖無若何之主張但內有客卿政客之鼓動外有各省都督民政長之贊同此議發生終必成爲事實熊氏故先行辭職以去耳

▲財政一席決任周自齊交通由朱啟鈐兼任早已定局而段祺瑞氏在汴梁（先數日在信陽）布置剿匪軍隊小作勾留須俟其來京後發表耳（但熊氏既辭財政則繼任者一二日內即須發表恐不能待段氏矣）

▲至於周自齊氏之長財政雖仍在熊內閣統系之內但袁總統因勵行減政裁兵政策甚願自行主持聞已命當事預備每星期在府中開財政會議兩次所有各部冗濫之官僚各省龐雜之軍隊一律大加淘汰不少假借云

▲熊氏辭內閣總理及財政兼職之書確於五號晚呈遞袁總統即時命秘書某君持親筆信赴國務院慰留並發還原呈不加批答迨昨日（八號）熊氏再行呈遞袁總統始許其辭財政總長而仍留任內閣總理今日（九號）已有批答其詞甚長明日當發表於政治官報故記者亦不贅述矣

▲聞任命周自齊等之命令今日已擬就唯經印鑄局一番手續非夜間十二時以後不能知其已否發表耳記者作函時亦不及待矣

▲現內閣之命運如此

◎應時而出之總統內閣制

總統制近日風聲所播甚囂塵上一時然其內容尚在變幻不定中若語其異同內外之歡迎其說者不啻衆口一辭而總理之聞風而走亦近於甚提暗示勢相北串據近日論調分爲二說內閣制說固不能保留總統制說亦未必能完全見諸事實其最後中之最有力者厥惟總統內閣制說蓋總統內閣制之優勝在兼採法美之調長和折衷既不若內閣制之陷於紛爭又不似總統制之動搖國本雖一般法律學者謂此制度無前例然亦非無前例昨聞政界某要人云大總統對於條陳總統制擁護內閣制者始終未置可否惟於總統內閣制甚爲注意蓋大總統之眼光其所見恆與理想家不同即如國會憲法兩事彼已屢屢聲明非不要國會不要憲法特所要之國會與憲法必採取外國之形式而參與幾分本國之精神其對於總統內閣制意所適是對國會憲法之一副眼光將來此制之必見諸採用可無疑義特據條陳此制之某外人言總統內閣制仍設總理一席惟對於總統負責任非對於國會負責任不過實行此制度時不能沿用總理之名或採用中國舊有之總宰及其他近於領袖意義之名稱方爲適當不然仍沿用總理稱號恐國人狃於習慣難免不有總理對國會負責任之誤會矣

◎改組聲中之省議會

（一）擬令民政長來京　省議會一律解散另行組織已交政治會議討論在案據聞內務部奉大總統密諭妥爲籌備未據長以省議會選舉例應以本省民政長充任選舉監督此次解散及其改組員有責焉擬令來京或委託親信代表到部以便開會籌商一切

（二）更易省議會名稱　省議會名稱本由少數民黨所主張現在無論改部改道改州縣之省制決在取消之列其省議會名稱已不適用切須更易但應如何更易之處將來須委諸約法會議討論而約法會議非數月不能成立省議會爲一省之立法機關豈能停滯過久故大總統擬令政治會議先議定一籌時名稱以便入手籌備云

（三）選舉法之修正　省議會議員選舉法經前參議院議決者計九十八條現政治會議審查總則第二條之任期初選舉之二十二條選舉第二十五條之造成選舉人名冊第二十二條之選舉日期等條均不適用此外尚有某某數條亦覺欠妥擬一併修改惟本會未便擅改立法案件擬咨回請交法制局核辦云

（四）初複選之規定　改組省議會問題曾有人提議仿約法會議例舉行一次選舉俾可迅速此議爲政治會議所反對蓋以省議會爲地方立法機關其取材尤應慎重若僅選舉一次難順民情故仍擬行初選複選以縣府直隸州之區域爲初選舉區省域爲複選舉區初選當選人名額定爲議員額二十倍云

（五）設立資格審定會　政府爲從根本改革議會制度起見曾將省議會一律解散另行召集於是政治會議議員揣摩此意有某某等私議各在本省設一省議會議員資格審定會倣約法會議成案辦理以昭慎重惟既有複選資格似亦未免不倫矣

（六）調閱詳細履歷冊　七號大總統有密電致各省民政長探其內容大致係令將解散之省議會議員姓名年歲籍貫履歷及其黨籍平素行爲一併詳報聞除安守本分尚稱資格者准其暉聯外其餘一律停職聲名惡劣者並停止其選舉權云

（七）議員名額之減少　關於省議會改組案今日政治會議開會討論聞有某議員提出議員名額意見書大致較昔時減少詳誌於下直九十二吉二十蘇八十一贛七十閩四十八湘五十四豫六十四陝四十二奉三十二黑二十皖五十四浙七十六鄂五十二魯六十六晉五十六甘二十八新二十粵六十滇四十四貴二十六桂三十八蜀七十

◎財政部幣制會議紀聞

財政部於本月五號開財政會議討論幣制問題該會議中所提出之要點如左（一）擬暫時不鑄金幣惟發定期兌換金券（二）暫時鑄造一種金幣與銀幣一百元同時又發一種同價值之券與之相輔並行（三）同時並發金銀券由一元至百元不等（四）暫時不發兌換金券惟發定期兌換金券以爲金券之準備對此四點當日會議中所主張者如下（一）對於第一條則以爲此種辦法較之銀本位尤爲紛繁惟將來如欲發行金券則較爲便利二對於第二條則以爲所鑄金幣所發金券其價皆在百元則百元以下之支取不至受此制限束縛且金銀貨幣同時並用於國中日後金幣加多足以養成人民用金之習慣進而改爲金本位自覺易易惟同時又發一種一百元之金券能否實行當日尚未決定（三）對於第三條則以爲金銀貨幣同時並用養成人民用金習慣爲較速而推行之際過於紊亂目前斷難實行（四）對於第四條則以爲不發兌換金券但發定期金券彼持券之人須以折成轉售外國銀行至外人攜券取金時依然須有金貨之準備其於國際貿易上亦然然則亦無何等之利益以上四條惟第三條到會之人尚多贊成者究亦未有何種之結果也

◎縣知事考試要聞種種

▲報名之踴躍　此次甄錄知事因部章限定須薦任官三人之保結故能應考者以爲有多數考員到京甚早以尋取保結之困難報名者竟寥寥迨至截止前數日事務處人數簇擁紛紛投結冊中已有二千五六百人真有水到渠成之妙聞其中以資格被駁不能與試者不過一二百人云

▲試場之指定　試場擬借用衆議院一節已誌前報茲聞此次試場擬在衆議院然並非借用衆議院之新議場蓋內務部以議場爲神聖尊嚴之地未便於其中作春蠶食葉聲也現已勘定該院中所有舊議場及各審查室休息室共有十二處擬作試場之用者擬即於其中分別考試云

▲考試之次數　此項考試係分四場此爲人所共知惟茲之所謂次數乃第一場分爲兩次第二場以後則俱作一次考試也蓋衆議院中十二處統計祇能坐一千八百人而報名者除被駁二百人外仍有二千三四百人故首場不得不分爲兩次甄錄第二場則人數較少自不虞坐位之不敷矣

▲朱總長之認眞　內務部朱總長以此項考試所取人材即當出民社故對之異常認眞屢屆考試時往宿試場俟試事畢後乃歸私宅特有半月之久至監試官照章係派法官四人現因試場分爲十二處乃由內務部特派糾察員二十四人輔助各法官監試日前朱總長曾親至衆議院閱看會同吳處長佈置各事云

▲預備之周至　試場內於試日俱預備有煖氣管以御嚴寒在內者可無須添穿外套聞預備者之意誠恐一千八百之考員紛紛俱穿外套而至庋藏處無法收拾反致擁擠不堪也至是日所供之食品係麵包二三大片並有火腿糖醬等調味之品可以果終日之腹者茶水之預設則尤不待言矣

▲未及報名者之辦法　自初七日截止報名後尚有若干人未及報名者而各部暨院之員亦有文到較遲已逾截止日期者聞內務部對於此項考員辦法凡逾限未及填寫履歷者統歸入四月第二期一體試驗所有已購履歷紙未及投遞者下次仍可適用云

◎川漢延長線借欵消息

川漢鐵路延長線近有借欵興辦消息雖成未成事實而其動機則已啟矣茲覺將所聞如左

▲路線之延長　所謂川漢路延長線者即自夔州經重慶以達成都一線也川漢路舊定至夔州而止其由此以達成都一段由川人自行築建政府不得過問此次政府擬改此段不得不以延長線名之蓋以表示其與初議殊異之意也

▲夔成之歷史　自夔至成一線長七百二十四英里計約川漢原線三分之一（原線約千八百里）川人之擬自辦至按租抽捐指据轉將在前清時代鐵路商辦之說風靡一時川人即以此潮流之趨向與政府抗與外人抗氣之所激義形於色卒之實力未少成効鮮覩卒以夔成線係我國鐵路重要幹線未便久懸未辦前清政府因下全國鐵道幹線歸國有之令而四川鐵路風潮因之大起遂以釀成第一次革命此則夔成線之前史而與國事有極大關係者也

▲官辦之起點　民國成立鐵路國有主義大昌如湘路等皆先後收歸國有川路向之以商辦進勢與政府爲難者今則以國有主義之影響自願拋棄其建築權前歲春間交通部屢次與川商磋商接收事宜商訂條約並派員赴川清查帳目而夔成線遂完全歸政府掌握

▲承借國之預定　鐵路無欵不辦此一定之通例交通部於此一方面言接收一方面借欵消息即以傳出作夔成線爲原屬川漢路（由漢口至夔州）之延長線故該線不借欵則已如借欵則必與川漢路借欵承借銀行團生密切關係川漢路借欵承借銀行團爲英法德美四國現該四國銀行團於此尚有條約之關係查前條約第十九條有云若中國異日欲延長該鐵道須借外資須以銀行團之條件比他資本家不虧時則先與銀行團磋議是延長線之借欵不啻前定矣

▲借欵之要點　延長線借欵談判據聞尚未正式開議惟兩方意思已經通過將來開談判時當以廣九鐵路借欵條件爲標準現聞所訂借欵條件之綱明者則有如下四要點一欵額預定爲三百萬磅如將來有不足時再由四國分担二抵押品抵押品即照尋常鐵路借欵條件以所築路爲抵押品三工程師總工程師擬以法人充當川漢粵漢二路工程師曾以德英美三國人充之法人獨無此次工程師特擬法人以期持平四築建料築建料由四國平均分擔此爲借欵條件要點之概略將來借欵實行成立與否定不出此範圍又記者聞川漢路原定借欵欵額（六百萬磅）有不足之虞擬續增借此或未足信然亦未能決其必無也

◎最近外交之一斑

▲解決收回法權　上海交涉員楊小川君自任爲上海觀察使仍兼辦理上交涉事件其交涉中第一問題即係取回租界中之領事裁判權曾與中央所派之法律顧問洋員台高特君等籌商一切進行辦法並一面與駐滬領事團開正式交涉該領事團亦極表贊同以租界中每年華洋訴訟案件十倍曩昔自本年起應即仍由中國自行委任公廨讞員惟恐中國不得其人而於訊務有連帶關係故要求我國如派此項人員時須先通知領事團認可剛我國以實事實上不甚力便否認其他種條件則已磋商就緒聞領事團亦派駐廨檢察員麥鼎君入京面謁駐京各公使完可大約不日即可解決云

俞惠民律師通告

上海鎮守使署醫官 侯光廸 博士 電話一一九八

介紹篠崎醫院 上海虹口蓬路AB二十號 電話七四五 內科 外科 產科 婦人科 小兒科

▲縮短禁烟期限 我國自丙午以後政府與英國締結禁烟條約規定十年禁淨而自民國成立禁烟事件益加進行接近兩年以來各省對於禁烟一節尤爲努力有數省已經禁淨故政府與英使交涉修改前約並縮短年限禁止印葯入口各節大總統曾已面交孫總長令提議進行方針並聞孫總長業因此件提出一千九百十一年所結烟約運次與英使交涉修改當英使提議四件要求我外交部承認(一)如此約修改時應載明中國担以處置各存土之完全責任(二)中國如允以担任處置各存土須有相當之擔保(三)印葯須與中國烟苗同時禁絕不得專禁印葯(四)英國現在必須派員赴各省調查烟苗以上各節係據長以答均易承認英使並謂如中國在七年內禁淨英國願擔任禁運印葯云云昨外交部已分函各省迅將禁烟事件認眞查禁以促進行並請各省長預備接待英國派員前往調查云

▲磋商改訂關稅 國稅問題自由政府組織關稅改良委員會以來對於該關加稅事頗具熱心惟我國關稅事向弄自行規定今欲修改則必須得有約各國之同意始能實行茲聞此節事早經提議因各國不盡贊同以致迄今尚未解決然考其不贊同之原因雖多而最近者則有二件(一)爲裁釐恐不能即日施行(二)我國所提之烟酒稅謂係消耗品性質必須另議值百抽五十刻因我國既申明裁厘與加稅一併入手而烟酒稅亦擬允可各國之請値百抽四十業經復行照會各國要求早日答復一俟各國一律承認再開談判解決昨聞外交部人云現在英美義西班牙葡萄牙與大利亞等國均皆覆文允可中俄日俄德法尚在磋議(往各本國去電條陳與各國取同意主義)現剩下德使已接本國覆(成)此項之覆電而尚未送到外交部云

◎清室優待費之分擔手續

清室優待費四百萬兩所有民國元年及二年既經完全支付政府以此項優待費既屬每年應付之定款曾有分各省分任籌担之議然近日政府對於此項辦法復經討議以各省均擁主義唯宜取財政稍寬舒之省分再酌加海關及鹽課俾每年此項籌措能如期支付表示優待之實已決定各項籌担之數目並規定每年二月五月八月十一月四期分撤已分佈各該省該關監局遵照辦理矣其分擔之數目如下(甲)山東省十六萬兩山西省十六萬兩河南省十六萬兩江蘇省十六萬兩廣東省十六萬兩四川省十六萬兩江西省十六萬兩陝西省八萬兩浙江省八萬兩福建省八萬兩湖北省八萬兩湖南省八萬兩安徽省八萬兩(乙)蕪湖關十六萬兩粵海關十六萬兩江海關十六萬兩津海關十六萬兩九江關十六萬兩宜昌關十六萬兩山海關十六萬兩浙海關十六萬兩閩海關十六萬兩鎭江關十六萬兩(丙)長蘆鹽課十萬兩山東鹽課十八萬兩兩淮鹽課十六萬兩河南山東新加鹽斤二十八萬兩

◎粵省各界集議倡辦銀行詳情

粵省東西變省城各界紳商在總商會大集會議倡辦廣東全省公益銀行到者數百人公推華僑某君及黃雲軒主席一點鐘開會先宣佈華僑總商會來函隨由主席宣佈告略謂粵省紙幣低折原始維持至政府無論生倡辦銀行之論以期實力救濟紙幣並興起粵省實業現政府已允撥歸權利給予商人承辦人自應竭力籌辦並實行成立現受切屬之禁現經官商籌招股章程經草擬送出宣佈與衆研究商定章程應宣佈互有討論當議決招股三千萬元分爲三百萬股每股十元內收現金一千萬元紙幣二千萬元其交現金者將來派息照加三(二)撥給政府現籌辦內債二千五百萬元提歸銀行收股之紙幣借與政府分二十五年清還以廣東省河補抽兼土絲豆蔻廠河口蔻廠蘆苞蔻廠三處厘金共每年一百七十餘萬又各府落地稅其每年共七十餘萬金數作抵政府借入之紙幣盡行銷燬不再發出衆均贊成其餘章程二十二條另附欵七條均經逐條討論表決並請政府將議決章程電明中央後核准後即行開始招股即由各埠華僑代表暨內地商人簽名認爲發起人者已有百餘人每人至少自認股五千員另招股一萬員以期早日集事議至五點鐘茶會而散茲將該銀行招股簡章錄左一本銀行定名爲廣東全省公益銀行係因救濟金融維持商業特設此銀行以爲附解週轉之樞紐二本銀行招集資本以三千萬元爲率分爲三百萬股每股科銀十元一期全繳集股之法以省港澳及各外埠商人招股三千萬元內一千萬元交現金其餘二千萬元全收廣東紙幣三本銀行係疏通紙幣並買賣生金生銀儲蓄滙兌之總機關由商界發起招集照銀行通例以股份之多少爲權限之廣狹政府只依法律監察並得受廣東官廳委託代理省庫四本銀行旣有疏通紙幣并代理省庫之權廣東官廳將佔借一千餘萬元另附入定期及活期存欵各二百五十萬元交與本銀行以保証省庫出入之均衡即鞏固紙幣流通之信用並訂明酌照廣西省搭鑄成例由廣東造幣廠代鑄銀員毫五關於公庫官業之整頓爭項得由本銀行協助其管理上之重要職員並得由本銀行推薦經官廳委任以達保護之目的惟一應處分權限仍由官廳按照中央定章辦理六本銀行創辦伊始由商暫舉身家殷實者十餘人爲董事二三十人爲値理分別担任以起社會信仰俟辦有成效時前項董事値理另行照註冊章程正式選充七由商場中擇一平素最孚衆望者爲總司理即由總司理物色殷實商人及時組織合力進行八總司理董事値理等特照商場規則緊給勞金願爲義務者聽九本銀行招股辦事人員准由發起人及股東推薦勤慎明敏且有殷實保証之人分司會計庶務文牘管賬等事其月支薪俸數目由董事議定分別照給十本銀行爲股份有限公司各股東責任以所認之股份爲限股份外如有損失槪不負責任十一本銀行無論何國人認股均照中華國人民份內應守之法律辦理十二本銀行派息由收到股銀之次日起計十三認股人如欲全數交納現金者均作爲特別股其應派之息概擬加三核給十四本銀行開辦後年中所獲之溢利除照分老本息外所有盈餘分作四十成計以十五成爲股東紅利以十五成爲公積金以三成爲發起人紅利以三成爲董事値理紅利以二成爲總司理人紅利以二成爲銀行各項任職人紅利惟俟每年結賬後實行發給方能分派利息不得挪動股本十五本銀行擬先於廣州城適中之地先設一招股總辦事所此外各處之繁盛商埠亦擬先設辦事分所以便認股者就近認繳屆時當將擇定之地點佈告十六本銀行於未開辦之前凡繳納現金股份者必榮交爲有名譽之殷實銀行存放生息其繳納紙幣股份者則全交廣東官銀錢局存放生息倘有中途解散之事各股東可卽取回本息決不留難十七本銀行總行擬設在廣州城堤岸其餘省內省外之緊要地方當斟酌情形推設分號或與他銀行店訂立代理合同或滙兌契約以利推行十八凡交納股銀先繳本銀行收單執據俟開辦日即由董事定期招集股東會議由股東公擧查賬人查核股數及各項事宜一面由董事酌訂擬本章程報部註冊并照合例之正式股票收執招換十九凡認本銀行股份者不論官紳商民以及股份之多少均經認爲股東照同本章程一律看待二十本銀行之冊本詳細章程及辦事規則均照普通法律議訂凡屬股東均可取看念一本簡章如有應行改之處隨時由發起人體察情形續佈又附欵七條一本銀行現准印發紙幣二千萬元以補收入廣東紙幣之數并將來生意發達准其加發紙幣流通市面惟加發之數必須有相當之準備金或府如須有紙幣納稅等例亦應遵守二本銀行開辦後至少以三十年爲度未滿年期之時本銀行如無不法暴動則政府不得中途撤銷以致碍營業上之進行三發起人至少每人認股五千元另招股二萬元四値理由發起人內選擧五本銀行所收入廣東之紙幣由廣東官廳照所收入之價借債贖銷及納週息六厘如借債不成則由官廳另將相當之厘稅按保分年清償惟利息須每半年淸找一次六凡招股至二萬五千元者認爲名譽値理七凡個人認股至二萬五千元者入選爲董事認股至五千元者入選爲値理

◎江西近事記

▲贛垣報社學校與亂黨關係 贛垣小金台地方新開迅報社李督以係亂黨機關密飭警廳派探偵查如果屬實即行拿禁現經警廳查明該報編輯人高恕言確係國民黨籍曾在上海民國新聞充過編輯嗣爲亂軍第二師長劉世均名下書記官往來份子極爲複雜刻下與亂黨有無關係尙無實在証據惟該社終日挾妓飲酒牌聲歌舞達於戶外實於治安大有妨碍應否准其出版現已呈候李督及戚民政長核示辦理矣

▲江西女子公學 開辦有年極稱發達去年因爲校舍不敷遷入前清協署之內廣充操場照舊上課惟頭門上所掛橫牌一塊女子公校四字係孫文前在贛省游歷之時親筆所書並題孫文名義懸掛之後贛省及年現因孫黃與李烈鈞在贛亂事密有關係且孫文前在贛省國民黨支部秘密開會主張遷都實屬蓄意謀亂此項匾額不應留存現由該校專文撤消另書懸掛以致路人觀見該校新匾咸謂孫文大有今昔不同之慨云

▲汪瑞闓解釋被控條文 江西卸任省長汪瑞闓遷延日久總統威電解釋被楊會康所控條文洋洋千餘百言聞業已預備專員送呈大總統暨高等委員懲戒處核明辦理聞汪氏一俟辦經手完即行携眷赴滬再由京浦鐵道北上聽候解決此案辦法聞有一般紳商與汪頗有感情聯名電京挽留同任情詞頗爲懇切云

▲贛省淸理逆黨用欵 贛省李逆烈鈞前在都督任內所有一切用度如津貼國民黨機關報及辦黨經費暨該黨運動選擧費以及臨時購置軍用品若一時無欵即向西岸鹽局黃組熙處挪用其挪用欵項有有卷可查者亦有僅由李烈鈞書片紙付黃卸行支給者黃亦從中侵蝕任意揮霍殊難稽究現經李督會同戚代民政長函致西岸權運局迅將關於逆黨在局提用欵項檔案核送過署以便發交財政司淸理科核明報部云

◎雲南近事記

▲蒙自商務分會維持毫銀之限制 雲南蒙自商埠用銀本無限制乃近有奸商販運廣東單毫銀毫來蒙攙用或暗地運往各處希圖漁利此種毫銀成色甚低現經商會局會議以八成行使庶幾維持市面云

▲中西銀行競爭 自滙理銀行昨在蒙自開市商家照顧踴躍於是富滇銀行交易甚少查其原因實爲基本金所限今欲與之爭衡惟有擴充資本方可制勝耳

◎鄂省白浪滔天之中流砥柱

湖北段香岩都督以豫匪白狼騷擾皖鄂身合之衆已成流寇其鋒頗莫可究詰東衝西突善竄健走其強悍類似前淸同治年間之捻匪此次入犯皖省者注重安慶浩和江北數千里爲鹽稅財賦之區一經蹂躪東南商業受害必大況有亂黨勾結從中暗助探其計畫本擬由麻城至黃岡出九江上竄長江下圖寶慶以期大擧是以武漢爲咽喉重地防範自宜周密故湖北方面對于剿捕連日增兵添械解餉運糧日夜籌維不遺餘力段都督因此時興軍事會議召集各軍政機關要職員及本府各參謀各課長在西花廳詳爲討論除作戰計畫應守秘密外其當衆表決者二事一接濟擊匪軍需案公決暫將漢口至信陽州設粮台四座黃麻羅三縣各設粮台一座所有該粮台應辦軍粮軍械一律在都督府請領不設總粮台以節經費二發給防兵餉銀案公決所有鄂派往駐防各軍按月應給餉銀遞令駐防各軍長官務於每月二十號以前造具表册送至都督府審查妥貼由都督派員押欵親赴駐防各軍隊地點詳細考查再行發放以重軍餉而杜弊混乃連日迭得捷報謂商城克復麻羅隨棗等邑亦甚安寧無如謠言滋大商民恐慌市面受絕大之影響段都督昨特發出通告並令各軍隐諭商民略謂麻羅並無匪耗隨棗亦漸平靜鄂省開花軍隊乃爲保衛地方除莠安良商民人等各安執業切勿輕信謠言致啟猜疑凡造謠生事之徒已密派幹探查拿云云旋接中央會議軍事處來電稱頃據探報亂黨在日本東京柏文蔚處開會議有辦法五條得情事諭抄寄與探報有關係各省及各路軍隊防查等因附抄件一紙云亂黨於二十五日午夜在東京柏寓開會有某黨魁演說略謂同志須振作精神始終如一不可以稍受挫折遂行灰心務須協力同心達到目的果能如此雖粉身碎骨亦有餘榮現議辦法五條一暗殺二運動軍隊三游說四募捐五調查地理應各自量力分任共事斷圖分三路進行一經滬至漢口二入兩廣三由烟台至天津惟河南尤當注意云云除分令武昌各緝探機關遵照外并令漢口鎭守使杜君錫鈞遵照查拿故武昌還來破獲機關以嫌疑者居多究無何種確據軍法局無從定案日昨閱巳槍斃五名並未宣布罪狀現又破獲機關數處武泰閘許姓家與陳老王姓家均被查抄逮捕者皆屬起義時退伍軍官一並解往水陸街第一師司令部審訊但武漢總長江委衛此項匪往難保不到處隱匿前都督黎以已取消第二師蔡漢卿充任武漢總司令以保治安無如此項名稱與漢口鎭守使職權合有衝突段都督特改爲武昌近衛司令官所有駐省軍隊有隨時指揮調用之權以事實試業已行令遵照矣

俞惠民律師通告
上海鎭守使署顧問官 俟先廸博士
電話一九八

介紹篠崎醫院
電話七四五

共和中舞台二十夜拿手好戲

特別官廳每位四角頭等正廳每位三角二等每位二角 三等正廳每位一角特別包廂每廂大洋五角

想九霄 沈華軒 劉雨田 水仙花 小金猴 小寶林 小寶芬 王又宸 劉永春

（拿）高登 （文昭關） 白水灘 十八扯 （全本）空城計

商辦新舞台陰歷正月二十日戲

（正月二十日）各路車捐本舞臺包納北來車輛可以直達本臺

王益芳 趙文連 林樹森 劉漢臣 曹甫臣 夏月潤 馮子和 毛韻珂 夏月珊

割首 黃金台 大蜡廟 貴妃醉酒 賭徒賣妻（又賣身）

商辦新舞台陰歷正月二十夜戲

宗元奎 劉漢臣 張德祿 王益芳 夏月珊 周鳳文 馮子和 毛韻珂 王洪壽

（拿）高登 （全本）金扇子 （本）情郎 （薄）頭本二本 新茶花

（鏡）（花）（戲）（園）

在音樂閣 電話四一四一

二十日戲特請超等著名藝員合演特色好戲

小鳳彩 趙虎豹 周昌順 小鳳貫 陳小林 胡寶香 張玉并 秦 史亦奎 林芳錦 陳素雲 張寶香 毛月鳳

斗姥閣 奇雙會

〇二十夜戲包廂每角四頭等正廳三角二等二角三等一角〇

洪春益 小洪彩 張寶香 小芳錦 陳兆崑 史亦奎 林芳錦 陳小貫 陳素雲 胡鳳林 張寶香 小鳳彩 毛月鳳

斬經堂 五美圖 高關

大舞臺二十夜特別拿手好戲

眞小桂芬 沈韻秋 殷春虎 張雨亭 小如意 趙如泉 王永利 賈璧雲 蓋俊卿 七歲紅 李春來 小桂枝

連環套 萬目救母 遺翠花 蓋燈首 割 蓮花身

醒舞臺新正月二十日戲

小喜祿 李春利 蓋春來 李吉瑞 筱菊君 趙君玉 溫小培

幽州 鴛鴦樓 東嶽廟 兩狼山 戰太子 父子 李陵碑

醒舞臺正月二十夜戲

張雲青 趙君玉 林鬐卿 小孟七 張黑 溫小培 李吉瑞

雙虎 惡虎村 陰陽河 空城計 請宋靈 新洛陽橋

商辦新武臺開設在南市十六鋪

（正月二十日戲特別包廂二角頭等正廳一角三等坐位八十）

小峰 筱林 林 花 許 筱 尹 尹 尹

長江金鎖 拾 祭 寶

南市新武臺特別拿手好戲

小筱 筱 金 翠 英 尹 尹 筱 花

廟 蜡 蚧 （公） 戲光

大舞臺二十日特別拿手好戲

應寶蓮 眞小桂芬 張雨亭 納紹先 七歲紅 賈璧雲 趙如泉 李春來 小如意

（七）百里 取帥印 蔡天化 汴梁圖 花和尚 錯中錯

第一台二十日特別拿手好戲

王錦棠 劉壽峯 粉菊花 八歲紅 楊瑞亭 蓋叫天 小楊月樓 葉蘋云

天齊廟 酸棗嶺 蚧蜡廟 黃金台 （本二）楊乃武

第一臺二十夜特別拿手好戲

八歲紅 小楊月樓 雙處 吳楊瑞亭 吳小松 薛永山 小金祿 粉菊花 蓋叫天

跑城 逍遙津 渡康王 （三本）新洛陽橋

羣仙茶園正月二十日特別拿手好戲

二十日戲起大洋價正廳每位洋一角

張寶仙 金月仙 賽勝奎 朱瑞雲 陳長庚 草上飛 花鳳仙 花鳳麟 小紅菊 芙蓉仙

洛陽 取天更 九關塘 龍圭 四進 全本救子

新正月二十夜戲特請最優等生旦花生小旦文武一齊登樓

小云仙 小春來 小鳳仙 花黛玉 林菊花 紅蓮寶 寶倩 翁彩霞 陳蓉仙 小仙

金頂 潮 大蜡廟 拾玉鐲 馬湖 園 子 寶山

上洋楊萬興土棧放盤廣告

[illegible]

第一臺紀念日戲 正廳二角二等一角

張德俊 蓋叫天 八歲紅 小楊月樓

請宋靈 馮志奎 李少棠 明海山

粉菊花 楊瑞亭 劉壽峯 郎德山

紫霞宮 釣金龜 二本草橋關

李少棠 葉慶棠 吳蘋雲 吳小松 小石

四本 楊乃武

新民新劇社

石路上天仙茶園舊址

日戲準一點鐘開幕 夜戲準七點鐘開幕

（每逢星期六星期日日戲）

藥風 寒梅 [illegible]

二十日戲 （趣劇）媒妁公司 （正劇）庚娘

新正月二十夜戲 （趣劇）一飯之恩 （正劇）青樓夢

醒舞臺（即二馬路新新舞臺原址）

正月二十夜准演好戲

日戲價目 [illegible]

夜戲價目 [illegible]

敦請劇家第一人物 敦請京津唯一鬚生

李吉瑞 溫小培

日演東嶽廟 夜演請宋靈

日演李陵碑 夜演空城計

蓋春來 日演鴛鴦樓 夜演請宋靈

林鬐卿 日演兩狼山 夜演洛陽橋

張黑 夜演盜銀壺

筱菊笙 日演兩狼山 夜演惡虎村

小孟七 日演兩狼山 夜演洛陽橋

趙君玉 日演兩狼山 夜演惡虎村

張雲青 日演兩狼山 夜演洛陽橋

法界迎仙鳳舞臺男女合演

正月二十日特別拿手好戲

馮春奎 劉長寶 劉呂松 白福玉 葛俊璧 張玉秀 梁四 劉蓋 胡 趙 美 玉燈

趙家樓 興漢圖 李密投唐 打魚殺家 翠屏山

法界迎仙鳳舞臺男女合演

正月二十夜特別拿手好戲

馮春奎 謝鳳秀 葛玉廷 小四楊猴 周蓋燈 劉福全 梁璧林 媚香圖 白呂布 趙 美 玉

嘉興府 藏劍 身靠 萬花船

上洋新開廣盛土棧

[illegible]

民鳴新劇社

三洋涇橋南歌舞臺舊址 電話三一四一

（曉雲）（天呆）（則鳴）（幼雅）（小雅）

正月二十日 全本 恨海

正月二十夜 九十十一十二本 （惡家庭）

第一臺特煩排演歷史新戲

十九日 十九夜 二十夜 念一夜 念二夜 念三夜

頭本 二本 三本 四本 五本 六本

泥馬渡康王

法公堂諭

[illegible]

聲明遺失息摺

[illegible]

半夏露功力眞正無匹

强種精血丸

陸軍部一等軍醫正醫學士 張修爵君
西醫學士 唐乃安君 鑒定

足供一家之强健

（功用說）

人之生也由父母精血而成孕於母以血充而誕育子及父母之精血遺傳於吾身而吾身亦即以此精血爲生之作用且以吾身之精血再遺傳於吾子孫而家業以興宗祧以延所賴亦以爲强精血之關係於吾人也如此可不寶貴乎惟人生既以精血爲作用則營謀慮勤作云爲無處不勞其精血卽無時不耗其精血雖寶貴而卒不能保其固有之充足[illegible]

價格 大瓶每打 洋一元二角半 每打 洋十二元 小瓶每打 洋七角半 每打 洋七元二角 批發價目格外從廉

總發行所 上海四馬路 中英大藥房

石谷生平臨宋元十二景 五彩珂羅版精印 第一精品

此冊乃瑤華道人舊藏後歸臨川李氏近爲[illegible]臣以二千餘元得之誠爲石谷生平第一佳構每頁有瑤華道人及董誥曹文埴沈初劉墉錢載等諸詩跋茲用珂羅五彩精印與原本無異每冊定價大洋二元八角

總發行所 上海望平街有正書局 北京琉璃廠西門有正書局

分發行所 蘇州察院場有正書局 南京奇望街有正書局 天津東門外東馬路有正書局

啓者本行開設上海已歷六十餘年專售德國名廠機器早已馳名各國近又專經理德國沃爾夫機器廠新發明一種鍋爐上置引擎烟囱下面不用底脚亦無需砌火磚爐灰廊脚等祇須備座墊好便可作用製造精良不占地位其馬力自八匹至八百匹大小均有其燃料不拘煤炭木屑菜草雜糠花殼皆能應用如用煤燒亦較省於老式者無論礱粉打米軋紗各種俱能合用如蒙 紳商賜顧請至本行機器部樓房看樣面議其價全格外克己是也

上海北京路外灘禪臣洋行機器經理處特白 電話三四三二號

德商 莘成洋行

敢者本行具有最新式各種麵粉機器所有機件均係揀選頭等材料製造而成靈捷異常所出麵粉成數比較格外優勝粉亦潔白細膩現有工程司專家在滬如貴紳商欲辦實業者請速至江西路十號本行帳房接洽可也

滬杭鐵路開車時刻表

由上海開至閘口	
上海	上午八點正（快車） 九點五十分（慢車） 下午二點（特別快車） 三點二十分（區間車嘉興止）
莘莊	上午八點二十五分（快車） 十點三十一分（慢車） 下午四點三分（區間車）
松江	上午八點五十四分（快車） 十一點十四分（慢車） 下午二點四十二分（特別快車） 四點十八分（區間車）
楓涇	[illegible]
嘉善	[illegible]
嘉興	[illegible]
硤石	[illegible]
杭州	[illegible]
閘口	[illegible]

由閘口開至上海	
閘口	[illegible]
杭州	[illegible]
硤石	[illegible]
嘉興	[illegible]
嘉善	[illegible]
楓涇	[illegible]
松江	[illegible]
莘莊	[illegible]
上海	[illegible]

津浦鐵路開車時刻表

由天津開至浦口	
[illegible]	[illegible]

由浦口開至天津	
[illegible]	[illegible]

下關浦口往來公渡時刻表

（民國二年十二月一號實行）

下關開	浦口開
上午九點	上午十點二十分
下午一點	下午十二點四十分
四點	五點
逢星期日 下午十二點三十五分	逢星期日 下午一點三十五分
逢星期一 下午一點十五分	逢星期一 下午二點十八分

滬寧鐵路開車時刻表

由上海開至南京	
[illegible]	[illegible]

由南京開至上海	
[illegible]	[illegible]

請看新小說

下列各小說曾在時報按日登載均膾炙人口之作茲彙印成冊首尾銜接閱者了然茶餘飯後之好消遣品也上海望平街有正書局及北京天津南京蘇州分局發行

空谷蘭	七角
情網	八角
阿難小傳	五角
環球旅行	四角
女學生旅行記	六角五
錦金寶	四角
蝶影	三角五
雙淚碑	一角
莫愛雙麗傳	三角
雙鴛林	三角五
曼殊林	九角五
土裏美人	四角
新西遊記	三角
梅花落	八角

中國精益眼鏡公司

中國自製最新發明吃力克光鏡片

開設在上海英大馬路泥城橋東首

吃力克光鏡片圖

平面鏡片之圖

電話第三八九五號

吃力克光鏡片係從光學及生理學研究而出發明係遵人之目光故在泰西銷場極廣本公司於此潛心十有餘年所製鏡片能以發明光學獨步中夏故自出品以來不特本國歡迎而方士女亦多惠顧此可見本公司實事求是與尋常販賣舶來品而專恃大言欺人者絕然不同也茲將吃力克光鏡大功用略舉於左（一）該鏡片係按各人目光用幾何學原理而成[illegible]

專治小腸氣立刻見功

小盒一元中匣二元大匣四元◎總發行上海河南路三層樓七號洋房彭壽堂

[illegible]

百代公司真正新片到申

汪笑儂 呂月樵 小連仲 小達子 等新片均到 其中西皮二簧 青衫 黑頭 梆子 崑腔 東鄉調 蘇灘 灘簧調 揚州調 大沽調 俱已齊全 前荷 諸君欲購新片屢蒙 枉顧敝公司殊深歉仄今新片業已到齊特登報奉聞即[illegible] 採取是盼

接地方要聞

◉鄂垣大捕黨人談

(甲)武泰閘之查抄　起義門外武泰閘東北陸附近於初七日晨有穿便服之偵探二十餘人各帶武器圍抄許姓一家抄後並無違禁物件僅將該家主之弟許郁文帶入城內解送軍法處訊究據該附近居人云該弟起義時曾任軍職後於元年三月因案遠逃及至去冬始回云

(乙)輿隆街之查抄　保安門外金沙洲社稷壇輿隆街後於昨初七日由都督府之偵查查抄王姓一家查後無物即去聞其家主王瑞亭已於初六夜在漢拿交軍法處矣并聞王氏起義時曾充標統後任後即經營承頂漢口漢舞臺戲園外台云

(丙)水陸街之疑案　七號午後二時有人至水陸街訪友見街之西段偵探街衛而第一師司令部該時警衛極嚴其實探得係之守衛軍校平日頗增十倍署前塵有大棕箱兩口途次站立閒人擁來擠去七言八語皆謂該偵偵探在某處破獲機關司令部正在研訊時因威嚴期內未便詳細探問

(丁)留學生伏法　去歲年曾留日學生五十九人同時歸國歸受亂黨指揮希圖煽惑軍心擾亂治安業經大總統電飭段代督嚴爲查押曾多名並將爲首祁國鈞槍斃在案茲悉都督段香岩氏据軍法處提訊該留學生有五人私通亂黨確有實據昨已特令在軍法處內依軍法槍斃其姓名尚未探悉云

◉鄂省會自行解散紀聞

鄂省省議會因解散民黨議員不能開議在兩月餘者卷一息無復生理故該議長暨議員等特籌定自行全體解散以免虛糜經費已經通電中央及全國知照用者茲將情形錄左

(甲)解散遣士　會中爲維持會場秩序限制旁聽人起見故設一警察隊有警官一人巡士二十人茲因該會自散該隊無設立之必要特每人給原餉一關於昨午遣散

(乙)移交文卷　會中關防及文件三百三十一件未決清案七十五件已決四十二件供經秘書處清查造冊於昨送交民政公署存收備案以昭愼重

(丙)點交房具　會中人員現俱搬出居住所有會址及一切器具已懇交歸政府昨覆該長特咨請呂省長於初八日派員來會俾便一一點交以重公物

◉河南軍事紀要

▲京洛路之運兵忙　前駐張家口之北洋陸軍第八師現奉中央命令全數調赴豫省協勦白狼連日京洛路運兵異常忙碌京洛路所有車輛不敷用乃轉借京奉路車多乘忙碌情形與辛亥及去年七八月間略同

▲趙護軍受挫之驚耗　據可靠消息白狼已被皖軍擊敗復竄豫境與趙護軍使倜大戰趙竟受挫退守商城昔日匪退出後竄陝又連陷英山霍邱數縣云

▲改任王一峰爲省垣警備司令　前警備司令官本由前參謀長王丕煥兼任王前參謀長兼署已據行營效力贖罪後張督改委前第三旅旅長王一峰爲警備司令已於五號正式就職王君治軍嚴未免失之過寬而爲人實甚和平

▲新參謀長之不就職　河南參謀長王丕煥撤職遺缺由參謀總長呈請任命王汝勤接充頃得確實消息王不願來豫張督意欲以王一峰兼理不日可望發表云

▲京洛路北洋陸軍之秩序　有友自豫南來言現駐河南境京洛沿路之北洋陸軍紀律頗爲嚴明實爲其他各軍所不及云

▲追悼光山陣亡兵士　光山失陷游緝隊六十餘名奮戰陣亡殆盡其情迭詳前函五日上午該隊統帶袁步黃特假原駐地省垣二曾祠□開追悼大會祭文誦畢全軍下淚情景頗爲凄涼云

◉金如意被搶金手鐲　英租界石路尚度里妓女金如意前日即陰曆元宵日濃妝艷服帶同傭媼入城至邑廟燒香行至星宿殿附近遊人擁擠路狹驀突被匪徒將該妓手臂所帶赤金鐲二只約重四兩餘值洋二百餘元硬勒一只而逃該妓驚狂喊捨物而人衆擁擠該匪已逃逸無蹤無奈燒香後連呼晦氣回家並未報捕聞已有押客某甲代爲照兌矣（本埠）

◉馮都督蒞蘇記

馮都督蒞蘇一節蘇垣軍警界已經接電故連日往車站迎迓者絡繹不絕茲悉都督已於十號下午三點五十五分寧垣專車來蘇並帶同夫人周女士及隨行軍官督率衛隊兩連護從至此合城軍警各級長官均往車站迎候防衛及護送各軍隊如憲兵營蘇防四團沿路排隊荷槍站守凡專節經行地點一律阻止車馬行人往來警察並派警衛隊隊長涉恂督率該隊休告馬路一帶商舖居民屆時毋許窺探致干未便自閶門車站起至胥門洋橋止防範森嚴布置週密未幾馮督乘坐轎式花車衛隊簇擁而過至胥門洋橋換乘綠呢大轎進城假都督府作行轅駐節而防衛軍警一路站守非常嚴肅往觀蘇蒙弄時有無知鄉民二三人被捕該隊遂飭令出門張望即由衛隊拿下發交該管警署拘留二小時以警效尤云

◉西子湖畔一夕話

▲五縣知事怕考試　浙省送驗知事一節曾誌本報然浙江共計七十五縣而應考知事僅僅七人其餘如王彙泰張參年二員因禁烟不力撤任扣考外尚有德清縣知事戚恩周一員業由省長呈請中央免試最可笑者猶有南田知事方從矩太平知事夏鍾澍衢縣知事樓守光景甯知事杜子楙宣平知事王右庚五員或因病遲滯或交代未清均藉詞託故延不起程先後呈請緩試然以五知事中才具而論除南田方知事外餘者均能畢筆故無論投考殊覺未解姑誌之以觀究竟

▲統領通匪監禁六年　前浙洋水師分統包效忠因有通同盜匪情罪被地方紳民呈控由王統領拘解並究宗業經閩軍法會審判決監禁六年己誌各報茲悉包復提出不服理由申訴請求再審昨奉都督批語呈悉案經軍法會審送交研訊叅酌供證按律判決復由本都督覆核酌減衡情論罪已屬從寬據呈各節並無眞正理由所請再審之處應毋庸議云

▲看戲法警員被拘　杭城第一市場日新舞臺自新正以來游人如鯽異常熱鬧昨有警廳某科員偕同友人在內觀看女戲法入內時每人給以銅元四枚姑不多時做戲法者退討硬索要錢四枚當即付錢出外見有警察向彼言曰如此強索宜加干涉況入觀即已經收錢設或未帶錢者任彼搶護殊屬非是不料該警大爲不服即出言不遜謂爾係何人可以管我某科員曰欲管亦宜可管口角之餘竟將某科員拘至警局後由其警長再三勸回云

地方通信

○雲南通信

▲伶人被刺之慘狀　滇來時局大變通都大邑日益舍寧惟優界發達最速竟至一縣而設兩園者京坤滇坤頻增無已然而因之生事者亦復不少個舊文明茶園由省聘來京坤金蓮花金海棠到個演劇其父同來並隨帶攜子一人兩金色藝俱佳爲滇垣各界向來歡迎到個之後名色不減於省似此妙齡妓女歌之垂涎者實繁有徒日前兩金帶來之攜拂子者欲與金海棠訂婚其父不許改不甘心私通該園買辦差役二人及售紙烟瓜子一人買合行刺金海棠之父如刺死以六千元相酬於本月十四晚該等勾通轎夫來至茶園請金海棠之父往枝處作客其父乘轎行至何家灣該等四人攔路搶轎持刀連殺七刀登時殞命當時巡警拿獲兇手一人原謀主一人解至個縣訊辦矣

○黑龍江通信

▲齊黑電車通行　江省官商合辦之齊黑電車業於上月二十日由省開駛並查該車由嫩河起點經過瓔琿三站由嫩江過訥河直抵齊齊哈爾南門外每一小時可行程六十里因沿站均須停故需兩日到省沿途均設有飯店並由軍警嚴時保護凡搭客運貨價較之早車多費無幾實非常便利即俄人之車今春開駛但能認眞辦理亦不慮受其影響矣

○河南通信

▲弑父　開封南鄉茶庵集民張書田素行惡劣見情不法近與其父因口角細故遂起殺心勾結本村無賴棗盧二人帮助竟將其父刃斃殺死埋瘞後經村人訓知公禀審判廳研究棗盧二犯聞風遠颺逆犯張書田自知難逃法網即赴地方審判廳自首當即判決死刑咨奉都督令後即執行槍斃云

▲弑母　泌陽縣城北乾莊有張小管素來本無頼因向母居富氏借貸不遂竟於夜間將母絞斃用繩懸於宿舍門前柿樹之上竟圖脫卸即於念五號呈控該縣不料實情失敗業經縣知事訊出前情立即重責收押恐即將詳辦於枝下矣

▲盜嫂　溫縣城東某村李姓曾盜其嫂鄉人皆鄙之不與共言前日有人貼其門上一聯云平欽田不可冤叢弟耕兄業六尺軀猶在懷抱嫂見叔觀者莫不解頤云

▲毒計　郟縣程庄程某家不知爲何人所嫉忌竟於水缸中投入砒霜一塊程家晨炊時不暇細審飯後逐令家中妻拏庄中有教會醫藥均得解救不然全家斃命矣人心如此與毒信可謂人心大變矣

○北京通信

▲會驗自盡旅客　京師地方檢察廳昨日會同第四初級檢察廳檢察官帶同檢驗投員赴西河沿日陞店相驗一自尋短見之客人由檢察吏用銀針試驗驗明係服信石身死所以滿身皆青查係陸軍第一預備學校學生名李玉山本月六號投宿該店用過晚餐閉門寫信至次日十二鐘尚未開門茶房與之建敲門始終不應乃下門而入見李已死即報知右一區轉報初級檢察廳該廳帶仵作往驗以案情稍重遂請地方檢察廳會驗並聞身旁有銀元數十元及寄與學堂信一封信之內係托人退學謂家中有極不如意之事云

▲派員接收京師自治會　京師自治會日前已奉大總統令暫行取消昨日由內務部飭警察廳派人前往各處接收先接收各區議事會而總議事會直至午后五時始行接收聞其中有未能按照簿冊接收齊全者云

▲女浴堂未邀批准　京師近有商人周君特具呈遞警總廳在京師開設女浴堂所有辦事一切俱用婦人計擬辦法甚爲完備閱總廳以女浴堂恐於風化有關已批駁斥飭不准矣

▲又有發明煤氣燈之人　北京實業□漸發達就教育品製造所而論凡學界試驗品大都均仿造計該所仿造者約數百件之譜現聞又有陳君玉華仿製煤氣燈近已告成先力數五百支每且堅固耐久較西洋燈價約省三十餘元云

○揚州通信

▲嚴查公廨住民　揚城各衙署廨內向有民人居住其間以吸食洋煙鴉片等事在所不免昨江都縣知事因當此烟禁嚴厲該處不靖之時本公廨居民人數衆多品類甚雜殊不可不加注意特派署內警衛隊挨戶嚴查本署內公廨居民有無吸食鴉片及窩賭情事如查有形跡可疑者悉即勒令遷出以示限制並令開具姓名職業籍貫清冊備案存查以便有所稽考而防流弊云

▲女學之振興起　揚州女學原有女子公學等數處辦理尚稱完善惟限於經費未能十分發達今歲又有正本正英育英並教會培根女學等不下六七處之多俱係私立性質推廣女學法固善矣惟我國女學尚在萌芽時代其教授之適宜與否管理之合法與否課程之完善與否實關係於青年女子非淺鮮辦有教育之責者似不可不深加注意焉

▲嚴禁散兵攜械遊行　揚州自軍隊併軍遣後其所遣散之兵士大多不願返里逗留境內甚至身帶武器街市遊行因此種器械係由攻寧時私自所得未曾繳呈遂流爲無業游民與現役軍人無稍區別鄉里橫行無所不至叠出姦案十有八九係散兵挾械地方實受其害昨爲駐揚提成旅張旅長所聞特發通告禁止携械遊行並派出查多人暗爲稽查如見有未佩符號數以身携軍械街市游行或藏匿軍用品於民間不繳呈者概以軍法從事以示限制而靖地方云

▲觀劇客之惡作劇　揚城南有康業影戲園等呈請官署假座大舞台開演影戲以提倡商務自開演以來營業甚爲發達昨晚正値休息收票時有某看客因無座劵恐執事人驚之爲無票坐用茶碗向電燈擊破一盞當場熄滅一堂漆黑人聲鼎沸疑係走電或疑炸彈互相驚擾以致滿座觀客各自奔逃呼老喚幼之聲不絕於耳幸該執事人急啟多門使其擁出一面即報告警察方未釀成巨禍然亦險極矣

○紹興通信

▲議會電中部議稟　[illegible]

宗心女學校招生　程度　考期　開學期　校址　校長周穎月全啟
中華女子健身社招考新生廣告　報名處　開學期　社長吳振球啟
潤資助捐

崇心女學校招生　程度　考期　開學期　校長周韻月全啟
狄志一醫士　介紹人　同啟
中華女子鍵班杜招考新生廣告　報名處　開學期　社長吳振球啟
閱資助捐　收發處

分事務所現聞業已成立暨議待被知事爲虞美豪鹽務濟實缺所長許研還爲會計何中華爲書記員鹽山要品事務所亦已成立所長由知事彭延慶兼任書又爲奏衛務何隨林爲會計每月薪水均十元隨鹽徐銷分會頒徐仁懷保仁四人爲幹事李介甫暨宇等調查員等十六人爲隨庭員均暨鹽務並由所長飭令各學校教育會集會及商會以兩等宗旨入體調物品來所陳列預將集社會開近日頗形忙碌云

○杭州通信

▲茶稅加稅近聞　杭州茶業各商以茶業本稅負擔爲重現在中央因財政支絀一再議加茶稅各省關稅處亦復遵照籌辦現聞杭州茶業公會以此事擬議由財政部核准推行杭縣運茶鑒改不日由財政部核定施行云

▲公立法校正式認可　教育部所定專門學校規程凡私立各專門學學校均歸由部中認可在浙江公立法政專門學校已由教育部查明辦法與合成績亦好准予正式認可准本科生之升由預科畢業升入者時來省須補習一年云

○蘇州通信

▲嚴禁焚燒烟土　吳縣知事前日會同警察廳長將拿獲違禁私運之烟土若干兩及各處警察呈繳搜查所得之各種烟土彙登鹽禁屬行時代面託警察焚燒以昭示禁條因縣署例特於日昨(十號)仍就本署大堂廳前集烟土存儲數約千餘兩分別聽明會同焚燒並備洋油以清流焚計歷一小時始焚燒淨盡之

○松江通信

▲屯寓是賭窟　城內起雲橋堍沈宅同居之金山縣人馬增本係一浮蕩少年平日曾與下流爲伍不務正業在縣時曾與入共進會上年因事恭逮在金邑被控有案並屢與人賭博啟詐爲害並選來松賃其親戚沈朗亭家餘屋數椽居住日事冶遊賭博尚未圖緝他鄉不圖行爲乃今日(即十一號)上午經江縣縣守使怨派探至馬寓所抄查爲在內實閉具送捕在其室中搜出骰子兩件名冊多張當將馬及金按解來任(不金山人寓在馬處)解解至縣署由督察局主任總所解送縣署

會東侯所放約當所令縣商交商結核准復探聞會縣長聘鹽會各會聲所現聽委派一名鹽政爲鹽務長有公任使現在由金邑屬團頭目守使衛事以辦法聞存在金邑縣地團團各之徐兩處(即係九龍山)於昨到縣府調查詳未雇所欲查亦以偵奪緝手續備素暗該等結赴鹽署報告屬以雷鳳鳳行撫事若單之解來縣鹽査徐鳳飭會物件不知此雖賴查何得屬來有水惑石固之日也

事件

財政部訂定造幣廠章程(續)

第三十九條　廠員受三十七條前兩項之處罰時仍得自行籌款辦理並得追繳其虧損

第四章　販賣及採買

第四十條　幣制未規定以前總分販所銷貨幣應由財政部指定造幣廠所在地之銀行經理販賣事宜但銀行經理販賣之細則由廠協商規定呈部核准

第四十一條　總分廠採買物品包定工作價在五百元以上應照會計規則辦理其在五百元以下由總務科照市價定之但價在五百元以上有不能投標之情形者說明理由呈部核辦

採買細則另行廠由規定呈部核准

第五章　預算及決算

第四十二條　每年九月底以前各分廠各科長應將次年度一切收支預算表冊分別呈請監督及廠長核定各分廠預算並須於十月底以前呈請監督查核彙總報部核定

第四十三條　每年一月底以前總分廠總務科長應將全年決算表冊分別呈請監督及廠長查核各分廠決算表冊並須於二月底以前呈請監督查核彙總報部核准

第四十四條　總分廠每月應將決算分冊一份於下月內呈由監督查核每半年彙總報部一次

第六章　帳簿及表冊

第四十五條　總分廠應用簿記由總廠規定式樣一律照辦其種類如左

一屬於會計者　日記帳　分清帳　總結帳

一屬於各科者　各種補助帳

第四十六條　總分廠每月應造總造貨幣用額數目分表化驗分表各一份呈由總廠彙總報部

第七章　附則

第四十七條　各科分項細則由總廠規定呈部核准總分廠一律遵行但不得與本章程違反

第四十八條　本章程若有修改時由總廠呈部核准

第四十九條　本章程於財政部批准公布之日施行

內務部改定重複縣名清單

安東　奉天省應存　江蘇省擬改名漣水縣　(理由)江蘇安東縣係明初因南宋安東州改置與奉天省重複惟奉天安東縣係清約毋庸更定外江蘇該縣於隋初本名漣水改屬升置不常迄元初始省縣入安東州是漣水名稱先於安東沿用又久於安東允宜規復舊稱擬名漣水縣

會同　湖南省應存　廣東省擬改名瓊東縣　(理由)廣東會同縣於元至元十二年析置與湖南省重複定名在後應即改定查該縣在舊瓊州府治之東擬改名瓊東縣

海豐　廣東省應存　山東省擬改名無棣縣　(理由)山東海豐縣於隋初置無棣縣迄明永樂中避成祖諱改名海豐與廣東海豐縣重複擬復舊稱改名無棣縣

大通　甘肅省應存　黑龍江擬改名通河縣　(理由)黑龍江大通縣置於光緒三十四年設治與甘肅省重複定名較後查其定名係取該縣大通河爲名擬改名通河縣

靖江　江蘇省應存　雲南省擬改名綏江縣　(理由)雲南靖江係前清宣統二年增設與江蘇省重複定名在後應即改定查該縣設治於副官村瀕臨金沙江故有綏江之稱擬即易名綏江縣

臨江　奉天省應存　吉林省擬改名同江縣　(理由)吉林臨江縣於前清光緒三十一年設州民國二年改縣與奉天省重複定名較後應即改定查松花黑龍兩江至縣治哈拉蘇地方會流擬改名同江縣

清江　江西省應存　貴州省擬改名劍河縣　(理由)貴州清江縣係前清清江廳現改爲縣與江西省重複業據該省呈請改名劍河縣尚可照行

鄗　山西省應存　直隸省擬改名安國縣　(理由)直隸祁縣係因宋鄗州之舊爲西漢安國縣民國二年改縣與山西省重複查其定名在後擬復舊稱改名安國縣

道溪　湖南省應存　江西省擬改名資溪縣　(理由)江西瀘溪縣於明萬曆六年析置與湖南省重複定名在後應即改定查縣有資溪水擬定名資溪縣

清溪　貴州省應存　四川省擬改名漢源縣　(理由)四川清溪縣係前雍正八年改黎大所置與貴州省重複定名較後擬即酌改查該縣自唐迄於明初曾爲漢源■治縣西北有飛越山爲漢水所出擬即定名漢源縣

鳳臺　安徽省應存　山西省擬改名晉城縣　(理由)山西鳳臺縣係前清雍正六年置爲澤州府治民國二年廢府留縣與安徽省重複應即改定查該縣唐爲晉城縣迄明初乃省入州令縣城即爲城擬名晉城縣

懷仁　山西省應存　奉天省擬改名桓仁縣　(理由)奉天懷仁縣係前清光緒三年設治與山西省重複惟定名在後應即改定查縣地古爲桓州擬即定名桓仁縣

安仁　湖南省應存　江西省擬改名餘江縣　(理由)江西安仁縣自宋■綏元年設縣以來迄今未改係與湖南省重複定名較後二十餘年應即更定查該縣在餘水之北有餘江擬即定名餘江縣

桃源　湖南省應存　江蘇省擬改名泗陽縣　(理由)江蘇桃源縣即元至元十四年所置桃園縣迨明初改園爲源迄更名迄今未改與湖南省重複且定名較後應即改定該縣在漢爲泗陽縣且泗水在縣北擬復舊稱定名泗陽縣

(未完)

譯件

香港大學記(續前報)

(譯教中華教育界)(續)

第三目的　無論係何國何種抑匪物學子之品性大學因有此一目的故教令之第二十條規定曰「香港大學須爲一寄宿之大學」其意蓋謂所有學生須皆居於校內所備之寄宿舍寄居於宗教團體所建之旅舍而爲大學參事院所認可者是也惟欲令教員與學生之感情耳相融洽則使學生居於校內之宿舍或官校中游散上之交際亦可達此目的港政府有見及此故復撥給長四百尺闊二百尺之基地一方充爲該校之第二運動場今大學方在籌集款項以修平此地也香港大學之根本觀念係爲華人子弟立一求高等教育之所俾華人子弟於是處求學則處於其父母勢力之下國人範圍之中而受其最重之約束不致如遊英國就名歐美之大學者之染有惡習學子所未夢想及之自由習氣■吾知香港大學之設爲益於中國而方之學校者非淺即論之爲益於中國全國之學校者非淺亦未嘗不可也香港官私學校之設已歷有年所成績亦斐然可觀故附香港倡有名於所授之業籌於新畫一之今其前也以畫畫一之日以能設一大學入校考試爲者爲大學之入校考試即可作爲各學之學校考試■港大學所設之課其入校考試該即頒佈是■■爲之■大學■公院僅今所應當之章程頗可伸縮自由而屬以嚴英文學校之需要且入校考試之舉行不限於大學一隅凡在各中心地點苟有滿若干數以上之報名信者即可於該地舉行入校考試消息惠學子不淺矣此種報名信可由各校之校長代遞惟須於考期前之三月內投到註冊

合併之教令中文頒香港大學之目的係欲與支那鄰國維持睦誼云云此條脈爲中國議者所歡迎上自官吏下至庶民內而國人外而僑民莫不同聲稱善也

(四)香港大學之組織

大學之組織有三團體一爲董事團一爲參事院一爲評議會董事團現有會員四十八會員分三等曰當然會員曰名譽會員曰指名會員參事院有會員十七人其中一部分係由董事團內選充一部分係由評議會內選充又一部分則名譽會員也評議會爲大學最故大學教員全體及香港教育司組織而成港督爲名譽監督其他衛生長官工程司教育司及總毛籍(華僑之保護人)則於董事團及參事院中居名譽之席是則地方政府直與大學通聲氣而保持大學之宗旨於久遠者也

(五)工程雜誌之論香港大學

工程雜誌之記者曰自香港大學成立以後四方學士之任職業者强半欲習工程一科然大學之經費有限不能盡人而應其需於是識者之注意致慨於港埠之不先建設科學及專科學校也夫以英國在中國之利益論英人早宜在港埠建一志大專門學校使之逐漸擴充成一大學初則與與辦於二十年前之醫學堂聯合組則設立■除各科及英人不此之務不可謂非失計也雖然香港大學之爲大學既已成事實矣則何有較已立之大學思所以爲英人爭利之道而已雖時之此亦然吾香港之學生入校者東省貝所付學■成乎三十磅而印度之學生則所付其事成費所付學費也香港之學生多上流社會中人其人專來就工程之資政方面頗具勢力而印度之工程則太宇由政府與辦也香港之商人到處於大學之參事院其商行捐助大學之經費甚鉅而印度則無之也香港富本地之工程師而印度則不需也印度本土之人無藝術之才能而廣東人或南方華人■才能與勤勞兼備是天然適於爲機器師者也

居留遠東之英工程師對於執中國青年習科學一事頗露恐怖之色然中國大國也幅員遼闊素材多多到下急欲興辦之工程委曾以千百計故吾知後今三十年之中此國■必不至演成如何劇烈且今日之中國少年等在必習專門學而■英之工程師不敷授之亦自有他國起而代之然則與其讓他國爲之毋寧吾先爲之之爲愈此所以創辦大學之專門學術各科使東方子弟成就實來■於英之殖民地於以習英國之方法用英國之機械與英國實有莫大之利益者也

今日世界列强■不能力於商戰一途迫有新進之國起欲借新法以發達其財力則各國尤汲汲以輸出其本國之工程器械爲事觀日各國所競爭於日本於南美洲於亞非利加者不過爲短兵相接之小戰而已若言堂堂正正之大戰將以定孰爲執全世界商場之牛耳以退雄者則固在東亞之支那一片土也

雖今以往中政府■不復僱異國工程師當然■之任職充工管理之職其所任者所遵爲本國之人英美■之工程師均不能與■昔日各國商行之欲推廣其營業於中國者咸以設己國工程師於中國之要■爲目的此法行之於全世界者有成效行之東亞亦曾有效者也然今日外國工程師之■中國之要津者事■無不久以後將并此事■無■之工程師而亦見屏其然則使來■中國要津之青年能向英國教習處及英國機械上受其最初最深久之印象則其關係於英國之商業前途者非淺鮮矣

記者作(此係於英國之商業前途)一語者得毋謂其過甚乎然記者因將警告吾國人也本報前載美國商行向香港大學承辦機器及電機一事讀者不傳見之乎自美商行之捷足先登之後英商行之接踵而起者凡五十家即此一端已可見商業競爭之略劇矣德政府尚從其商人著手于中國之件門教育今猶日促不已他國對於益事亦爭先恐後惟虞不及直堪假成誤爲歐美國家之戰而視第一欲爭之點爲教育也幸吾國已擁有香港爲實業於其地設有大學有吾國教習爲之指授有吾國器具爲之使用此大足保持吾■固有之地位也他日者吾政府知商國之必不能漠視其商而爲急起直追則香港大學之地位果居何等乎英國有名之機器商行數家已顧香港大學學生入其廠內練習一二歲而學生欣實地練習之時至亦樂入其廠練習此兩方面且相爲利者也(完)

時評　二

◎江蘇教育之維持者

(笑)

蘇省長因各縣自治機關取銷恐各小學校有所變更論行各縣知事維持怨其盛也特自治機關各小學之經費全恃附加稅今附加稅又有悉歸省庫之說則市鄉教育機關已皇皇矣願省長之有以慰之也

爾有瘋濕否

尊夫人有婦科症否請觀香港夫婦之症如何治愈

數千萬人尋求樂趣無論一家男女父子母女老幼皆由韋廉士大醫生紅色補丸而得焉即由香港文咸街十一號區俊南家中夫婦二人獲愈情形可爲証左○岐丰南北行進出口司事區俊南君來函云○一年前余曾患瘋濕重症足節脚腕膝蓋均屬疼痛異常因而胃納呆滯瘦弱不堪日間頭目暈眩夜晚睡不交睫大便塞結小便短赤臭氣難聞醫治二月之久痛苦毫不稍減幸而余友力勸購服韋廉士大醫生紅色補丸余從其勸服用未久即覺余友之不謬因痛苦驟減頭暈亦去小便清潔胃口復原體量加重屈指六星期之久竟得十分全愈○余妻素患月信不調甚至十星期之久不見行經迨余症全消之後即將韋廉士大醫生紅色補丸與余妻服之今則月經有序康健有力自新婚以來未得有今日之樂趣也○韋廉士大醫生紅色補丸專治凡由血軟弱不潔或腦筋衰殘之各疾即如瘋濕骨痛　腎尻酸痛　筋系疼痛　胃不消化　皮膚諸毒　血薄氣衰　婦科各症　此丸凡經售西藥者均有出售或直向上海四川路八十四號韋廉士醫生總藥局函購每一瓶大洋一元五角六瓶八元郵費在內

區俊南君玉照

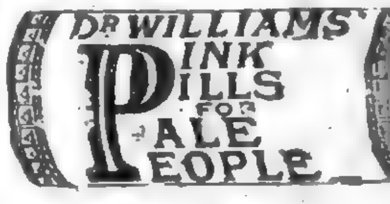

區俊南夫人玉照

善治耳聾

彭壽堂藥房眞正第一家始得異法即愈耳聾丸◎立服立愈◎假冒甚多◎購者宜愼　遠方託滬友代辦最妙或郵局亦可

凡患耳聾者因腎水下虧相火上炎[illegible]所以致耳聾目昏[illegible]不寧皆因陰虧陽損而其病原尤在氣虧血[illegible]不能流通[illegible]逆[illegible]火向上故有耳鳴耳脹耳聾耳痛言語不聞等症本堂起首創製異傳秘方加工精製是丸專治一切耳內之症無論男女老少兩耳[illegible]二三十年老症服之立見奇效轉聾爲聰[illegible]神清氣爽身強體健永無後發之患眞乃天下治耳聾之[illegible]每盒四元中盒二元小盒一元[illegible]加倍取效更速[illegible]

汪惕予醫例及新出各種醫書

門診時間上午九時至十二時止　出診時間下午一時起如係急症隨時可診　醫金門診一圓出診五圓遠早過晚照例加倍　住院詳章另有　電話一千六百十三

新出醫書◎實扶的里去血清療法每部一冊價金五角◎消化器病衛生術每部一冊價金五角◎動物催眠術每部一冊價金八角◎諸病治療催眠術每部一冊價金八角◎產婆學講義每部二冊價金二圓◎胎生學講義每部一冊價金八角◎簡明調劑術◎[illegible]教程每部一冊價金七角◎磨工教程每部一冊價金八分◎赤十字條約解釋每部一冊價金六分◎萬國新治療年報每部一冊價金四角◎下士卒用陣中衛生心得每部一冊價金八分◎救急法及衛生法大意每部一冊價金一角◎精神病一夕談每部一冊價金四角◎新內科臨診指南每部一冊價金一元二角◎醫學世界雜誌月出一冊每冊角半現已出至第二十七冊欲定半年或一年者另有定章◎新撰試目力表每張定價五分◎汪惕予醫士病歷問答書函索不取分文[illegible]

上海英界大馬路　自新醫院啟

花柳毒門第一聖藥　奇效丞速

上海[illegible]雲藥房秘製珠黃十寶[illegible]毒丹治花柳毒症[illegible]天下有一無二[illegible]乃藥到病除之聖品[illegible]

[illegible]

謝德記洋行告白

本行開設已久經運各國名廠[illegible]大小五金印度[illegible]香水[illegible]胰[illegible]各[illegible]外[illegible]凡以上各貨[illegible]

大凡[illegible]●欲得至效良藥●予特指明●上海[illegible]大藥房[illegible]

[illegible]

上海有正書局

各學校鑒

習字之好模範

大楷

漢拓本顏魯公書多寶塔碑　六角
[illegible]
宋拓本九成宮醴泉銘寸楷　五角
唐拓本九成宮醴泉銘寸楷　五角
宋拓道因碑
宋拓褚河南雁塔聖教序
北宋拓本蘇文忠公豐樂亭記
北宋拓本蘇文忠公醉翁亭記
[illegible]

行書

[illegible]

小楷

[illegible]

篆隸帖

[illegible]

優待

春季開學各學校需用習字帖至鉅查本局發行各種碑帖均係搜羅海內精本用最新西法精印與原本絲毫無異迥非坊間翻刻本可比足爲習字模範凡初等小學高等小學中學師範應用大楷小楷行書草書無不備具茲爲碑帖學界起見特行折價以示優待簡章列后至希　惠鑒

一購買碑帖至十部或十種以上者一概照價減爲七折
一單開碑帖價者一概減爲六折惟每種以一份爲限
一各種碑帖以上列學校應用者爲限其他不在優待之列
一學校名稱學生人數及欲購碑帖名目須詳細開示
一書單上須加蓋學校圖記校長印章
一優待處所統在上海棋盤街總發行所與分局無涉

分發行所　[illegible]
總發行所　[illegible]

大楷習字帖

初等高等小學中學師範宜用

書法之優美以大楷書為最難 …… 故習字者必先從大楷入手以植其基礎 本局出版下列之大楷帖二十五種 均係舊內精本 極合各學校學生臨習之用 …… 有事半功倍之效也

上海望平街 有正書局發行 北京天津廣州南京分局同售

●唐拓顏魯公多寶塔	六角
●北宋拓多寶塔	六角
●宋拓顏魯公大麻姑仙壇記	五角
●宋拓顏平原東方畫贊二册	八角
●北宋拓顏眞卿元次山碑	四角
●宋拓柳公權玄秘塔	五角
●唐拓九成宮醴泉銘	八角
●宋拓九宮成醴泉銘	五角
●宋拓皇甫君碑	五角
●宋拓道因師碑	五角
●珂羅版宋拓褚河南聖教序	二元八角
●北宋拓褚河南雁塔聖教序	五角
●珂羅版虞世南夫子廟堂碑	三角
●原拓塼塔銘兩種合册	三元五角
●珂羅版原拓塼塔銘	七角
●北宋拓蘇文忠公醉翁亭記	八角
●北宋拓蘇文忠公豐樂亭記	七角
●趙松雪蕭山大成殿記	二角五分
●錢南園大楷墨迹	二角
●劉石庵楷書墨跡	三角
●成親王臨宋拓化度寺墨蹟	二角五分
●翁覃溪手鈎宋拓化度寺墨蹟	三角五分
●汪由敦臨多寶塔	三角
●翁叔平臨褒宜人墓誌銘墨蹟	四角
●張李直先生書狼山觀音像記	三角

上海有正書局發行

●奉贈碑帖目錄提要

內附有優待學校購書章程及名貴書籍等目錄函索即寄不取分文

轉弱為强

腰軀壯健日增一日 與向之弱不禁風者如出二人 神完氣足

危哉腎病

背脊疼痛風濕入絡四肢酸痛骨頭僵硬筋疲肌瘦心煩水腫小便不爽筋炎石淋皆腎病也不慎於醫治鮮有獲永遠除根者

凡人寒暖不均起居無時飢飽不調飲酒及醉操心過度工作太勞是皆迫腎致病之么魔也如上述諸病症原由腎力不足不能排除血內尿酸污毒之故耳溢尿酸量足則危矣

兜安氏秘製保腎丸助腎清血補益腎力排除血內尿酸污毒久服百病消除身體康健且永無腎病之患欲除沉痾而享康寗之幸福者請試之

Doan's Pills

各埠大藥房均有出售 每瓶一元二角 每打十二元正

上海兜安氏西藥公司啟

兜安氏秘製保腎丸

本埠新聞

紀事

停辦自治機關之執行細則

滬邑中各自治機關前已由洪知事遵令停辦並將省長頒發之執行細則九條錄下 第一條本省各級自治機關應遵令一律停辦所有各該機關經理事項及所管財物限三月三十一日以前完全結束交代並將詳細圖記繳銷勿得延誤 第二條縣參事會縣議事會所有文卷房屋文件及用器款由各該主管人造冊移交縣知事點收保管之 第三條凡縣公署有之公款公產及其收入款項現由地方士紳以自治委員名義經理者改由縣知事委任經理之（前項經理士紳受縣知事之委任須將不動產或存典公款生息之收入及開支各款按月造具四時清冊呈請縣知事查核）第四條凡向爲市鄉不能擔任經費認歸縣辦之事務公益各項事宜由縣知事委任本縣士紳繼續辦理 第五條凡各市鄉自治公所所有文卷房屋物件及用器款由各該主管人造冊呈送縣知事點收後由縣知事委任本市鄉士紳保管之 第六條市鄉公款公產及其收入款項現由市鄉董或鄉董經理者改由縣知事委任各該市鄉士紳經理之（前項經理士紳按月造報準第三條第二項辦理）第七條市鄉現已舉辦之各項事宜由縣知事委任該市鄉士紳繼續辦理委任員數得由縣知事酌量事務繁簡委任之 第八條凡現充自治委員或市董鄉董鄉佐管理公款公產而未得縣知事委任經管者非交代清楚不得擅離職守如有侵蝕情形即予按律追辦 第九條全縣地方現設之自治機關一律停辦後由縣知事將接收日期彙報省公署存查

招撫被脅黨徒

滬都督韓省長以自去秋亂事數中被亂黨脅從出亡在外黨徒逗留滬江進退維谷往往因流落江湖迫而爲匪實非地方之福特電飭大總統准派員來滬會同鄭鎮守使招撫一切並將公函及辦法錄下

▲公函 敬啟者（十二）鎮守使鄭汝成君准都督韓省長公函云據呈稱竊維凡係被脅從亂之人業皆流落滬上未敢言歸日久無聊恐非地方之福查此輩籍隸湘皖者爲多實屬亦復不少擬委員赴滬招集遣送回里以弭亂機宜經會同電請大總統批准示遵行旋經參謀部陸軍部電傳大總統令着從同治用意甚厚惟近日亂黨遊說甚急稍涉大意然中斷理應須妥善辦理技現久在上海情形熟悉可飭朱先志草擬時社湘川等與之商權並籌辦法因電傳到本署都督民政長准此除令飭該員等赴滬與貴鎮守使商承辦法外合行函達云云

▲辦法 朱君社三名於昨日抵滬即往謁鄭君面議辦法此事鄭極表同情以弭亂杜謠之根本辦法非此不可以故去年曾電請大總統迷令對於自行改悔之黨徒免予株連今在滬黨人大抵不得已而國跡其間一經招撫自必歸誠刻與朱杜諸君訂定辦法（一）由都督省長鎮守使發佈命令從亂今後一改悔之人概勿株連之文告（二）令有通緝案之人自願給資回籍報告給文准予回里（三）遣回各人如仍附和亂黨經發覺由委實該親屬擔保者負連帶之責任並將通緝者遣還鄉里即呈報政府請將朱君等所訂辦法照行招撫之責員

嘉禾涇鎮小學校癸丑暑假全體攝影

觀察使管轄範圍

駐滬外交部特派交涉員楊小川君前奉中央任命爲上海觀察使兼（交涉員）茲悉上海觀察使管轄範圍已由中央核定以上海 寶山 松江 南滙 崑山 等縣歸其管轄楊君已於前日啟用關防暫分別函達各邑知事云

抵制擴放租界之呈文

閘北市政廳長錢允利北區籌辦閘北擴放租界呈國務院外交部江蘇民政長滬警察督辦江蘇交涉員上寶兩邑縣知事等文云竊查閘北形勢偏於滬埠西北橋且不十餘里爲虞宅太倉寶山吳淞各陸路之總徑又爲蘇常無錫水路之要道並租界之警公車站之衝前清督劉坤一恐外人推廣租界於寶山縣境遂遏吳淞開埠江海之防務旁恨鐵路則斷南北之交通籌議定准於推廣租界一萬二千餘畝比照原有租界增倍至今界石猶存斯時議明此後永遠不准再行推廣始行定案一面由鐵路會同縣紳祝承桂陳紹昌朱允利等爲抵制外人開拓租界議加限制起見倡議開闢華界商埠旋蘇撫端方亦建議於滬寧車站兩旁自立通商場預防租界之侵入彼時實爲宗旨相同而一致進行莫之稍歉治光緒二十九年間倡借商款起造閘板欄杆一座分開馬路兩條此外限於力量僅歸官撥是年江督周馥委任徐乃斌督辦工巡總局并批准官有鐵路設警之權商有造屋與市之利官商一給以期速成嗣由鐵會同各商提倡實業建築房屋十年以來凡繅絲實業之廠共得十餘家能容女工一萬餘人允利復又鼓吹米市集於華界凡此種種設施均爲與商場保守土地起見歷年以來經營慘淡勉力支持鮮不敢官紳僉然毅然整理道路肅清衛生添設水管組織救火會以防火患除官產以杜覬覦裝設電燈以靖盜匪如鼠疫風潮發現於租界而華界絕無傳染可爲明證不圖我華界組織愈形發達而引動外人覬覦愈覺醉心（未完）

進口官用物品概行征稅

財政部電令各海關監督凡官用物品如軍裝軍用物件藥品軍米煤料仍由各關照章徵稅……除官辦鐵路及購辦鐵路所用材料各路鐵路訂立合同載有免稅明文仍照案辦理外凡從前准免有案者一律取銷概行征稅至官用各種土貨仍照行徵稅云云

吳淞居民飽受虛驚

昨晚九時後吳淞口外忽聞砲聲數響且似實有子彈未知如何上兵據淞口砲台二官電告鎮守使署並派員調查始知係某國軍艦兵士操練夜戰然值此謠言紛起之時該軍艦於夜間操兵先期並未知照砲台殊非慎重之道而該處外居民陡聞砲聲疑有意外驚惶無不飽受虛驚云

洋商干涉賭案

浦東洋涇東首八埭頭地方係英商和豐廠之產近因新正以來該處大開賭窗經南市淞滬警察分廳長張鼎君訪悉前情立派探警偵查屬實即派巡長張明達君下鄉拿查後回廳稟覆後當經由該廳長立即會派第三警察隊會同洋涇第五區第二分署巡員許壽清長警共計六十餘名前往拘拿當場拿獲賭犯包梅生等十八人解送洋涇第二分署候核等因詎料未幾時由該廠大班洋人阿友副大班道林會同區長前往第二分署將所拘之人強行保釋等情已悉該區長帶同辦理稟報並由會同該廠洋人嚴重交涉而保主權云云昨日許君特八埭頭地方繪圖呈報一面由薩督辦於日內親赴該處勘明地勢以便交涉云

修志籌備處開會

上海修志籌備處前日特開市採訪員會由主幕姚子讓君按照縣志門類依次詢問各採訪員並由籌備處主任秦右之君分類記錄再議決事件錄下

▲疆域 方言應參考川沙志以補前志之未備

▲建置 （甲）城池新闢之街衢坊應補佑三門及新辟之城門實需要海三門共形實年月請曹芝衡甫調查並由市政廳查覆（乙）衙署會館公廨之沿革推曹芝衡甫調查道署巡道頭鼎然後屢此房屋開拓街署約在光緒二十二三年縣署因房屋由知縣田實榮翻建統計處六科房由知縣田實榮改建平房監獄田實榮改建時習所考超理改建以上四項事實及其年分推朱祖田調查淞滬捐釐總局請徐異甫調查（丙）街巷市政廳所測地圖可依據（丁）海防新闢接通道名稱規模重建其年實年分推沈健侯調查當時推引翔港王寄生調查（戊）善堂全節堂併入輔元堂之年分果育堂之事實清節堂及同仁輔元分堂之增入均推沈健侯調查同仁輔元堂之救生局及楊家渡果育堂之輪船救生局均推姚幼安調查南廠由市政廳調查位中堂推韓應麟調查保嬰局公濟堂放生局清良所仁濟堂五處均推衛芝山調查棲流公所毛吉生已採訪元濟堂虹口廣益堂天妃宮廣仁堂白克路中華局邑廟四處均致函請開具事實及年分（己）義塚圖給志無應附入善堂之後（庚）醫院附善堂之後上海醫院報告冊丁康堯送來婦孺醫院廣慈醫院仁濟醫館同仁醫院防疫醫院紅十字會臨時醫院六處均致函請開具事實及年分防疫醫院及紅十字時疫醫院請金國生調查（辛）製造局推李發生調查分局推唐子臣調查（壬）會館公所應增入建置之末由市政廳函致

▲水道 （甲）浚浦總局宣統工程局卷尚可考應接洽稅務司可得全卷（乙）支水西區要浦及南北長浜姚廣甫已函請調查填浜事始末以及已面認

▲田賦 （甲）戶口……（乙）……（丙）……（丁）……（未完）

縫沒大衣袋口

滬城各警區派出之站崗巡警自去年入冬之後每名發給大衣一件以禦寒之需不料各巡警不能仰體上意任意將大衣兩面插袋插入手中且於站崗時間竟有取私食香烟及一切食物藏放於大衣兩面插袋之中甚至站崗時將兩手插入大衣袋中不成體統有犯警規茲經警察長查明於前日令飭各區將該大衣上兩面之插袋一律縫沒以免再有前項情事云

老成彫謝

前本邑學務董事顧丹泉君晉新理學堂善堂董事十年名紳先生中國爲前輩自去冬以來多病於前日作古享年七十有七其二位均日本法政學堂畢業長名文郁現任太倉縣審判長次名文郁現任水警第二廳勸務科長均爲先期而歸云

韓催調查戶口

本埠自去年夏間亂事發生以來不時謠言四起故有約定何日起事等語當經軍警各界嚴加防堵迄今安然無事而江蘇韓省長查悉前情以此等謠言必有亂黨托足該境故有此舉因令飭上海縣洪知事迅速籌辦清鄉事宜調查境內戶口以免匪徒潛伏等因洪君即面諭城廂四鄉各董查明境內戶口以憑造冊詳報去後到今已有月餘各鄉董趕緊查明具覆毋延

薩督辦之認眞防務

淞滬警察廳薩督辦鎮冰自蒞任以來對於警務非常注意近來又以謠言因起人心惶惶附南製造局一帶攸有繁家避暑動警務有保護地方之責關門外方浜橋東家閘北均相隔咫尺尤爲重要深恐亂黨有私設機關滋擾不軌等事故於前日下午三時親往各區警察署與該長官提議一切防務事宜並派各警探等嚴密查探各地之治安重要時始回

協緝亂黨

上海鎮守使鄭汝成君昨接江蘇都督轉奉江北護軍使函開前據江北運軍法之亂黨王燕臣小糊仙楊陳銓等已經正法公案除令其亂黨某某兩名早已聞風逃逸出外尚有主謀亂黨某某兩名早已聞風逃逸并據王紀供具上海亂黨暗通消息深恐該兩犯避匿租界應請上海鎮守使偵探注意等因鄭君准此即經通飭偵探查緝並由特派交涉員楊小川君照會各國領事團派探協緝云

亂黨槍斃

亂黨胡良保於去年陰歷十二月間糾合黨羽三人擬赴太古洋行大通輪船赴鄂各埠運動軍隊事機洩漏經上海鎮守使署偵探會同租界捕房將其拿獲並在小東門外華界拘獲其黨徒均解送鎮守使署訊明由軍法科審訊胡犯供認不諱判處死刑即於昨日下午三時由衛隊押赴北站車站執行槍斃以昭炯戒

表揚參茸廣嗣金丹 回天再造

久咳全愈

◎續誌兜售公債票案

揚俊護王鹿賓因將南京財政司庫被失之公債票三百三十三張計洋四千三百九十元在三馬路萬鮮春茶棧兜售被北洋偵探鄒桂臣訪知會守使署偵探余國勳報同捕房探捕拘獲解送交涉公廨判分別交保押候等情詳紀前報午後由公廨復訊被告代表麥蘭士律師投案聲稱雖已經訊明與王無干且害放此項公債票之彰道直已在逃應請省釋云云並要求准供與美領卓若判彰道直在逃票存捕房候緝時提候王鹿賓准予交保開釋候示

◎協防海盜

江蘇都督兼民政長咨文云奉內務部令開准國務院函稱准海軍部函稱據寧波總商會電呈匪徒慘劫頻仍請嚴飭內務部轉飭水上警察各地方官會商籌議辦法等因抄錄原函咨行到部查辦[illegible]交查核辦理等因到部匪徒充斥出沒無常實屬爲航業之害各該地方官警察均負有保衛之責合亟抄錄海軍部原函令仰知照民政長轉飭所屬遵照切實辦理隨時將辦理情形具報[illegible]等因除分令各縣知事暨警察長遵照外仰即一體遵照辦理

◎尚賢堂開會

今日下午四時半尚賢堂開第八次民國憲法討論會由李佳白博士演說（論民國政體改變自治制度究應保存與否）仍假定甲乙兩方面互相討論以用法理又本月十五日（舊曆正月念二）星期下午四時半該堂歡迎華洋合會開第十五次研究各歡希望會仍由李佳白博士演說（論基督教對於耶穌復來之希望其要理何在）各界士女可隨意往聽也

◎補祝慶禮

南市警察分廳長崔君以月之十二號爲南北共和統一之紀念期業已屆滿除查外至各長警及保安隊等每名均賞給洋銀五角已飭會計股分發各區警署分別照給並飭[illegible]水陸警察會辦監督永昇定於十四號假北市三馬路某酒樓設筵宴請南北兩廳長暨各科辦事人員等以伸慶祝紀念云

◎查禁私運烟土

江蘇都督兼民政長前已據准禁烟聯合會（會長丁義華君）電稱據會員接上海陳報十置買非常發運此兩星期已偷去烟土六百餘箱每箱價值銀五千一百八十餘兩較去年驟增一千數百兩等語查上海租界一隅前不禁烟如此之多必私運內地無疑消弭不靈勢將成江河流下嚴飭海關切實稽查毋使流毒等情應令將查獲私土照章焚燬以絕根株等因准此查烟禁法令森嚴本省行烟禁亦私運私售各情迭飭各屬嚴在案准電前因以上海一隅餘存烟土至如是之多非認真查禁私運出口實於本省烟禁大有窒礙除令行各屬查禁外函新關稅司傳諭華洋扦手人等凡遇英法租界大小各輪出口務須詳細稽查禁止偷運云云

◎眼線請領賞欵

捕封王炳祥所臟棉花船上花衣念五包洋鉄四元並用刀戳傷腿上之盜匪王根發及與是案有干涉之薛金堂薛四華地保薛朗卿等均已逮捕王已供認與葉阿龍爲首同去搶劫當即解送地方檢察廳訊究在案茲聞南市水巡隊長潘君查得此案實由眼線董國璽通報後當即派探陳榮華等約同地方警察偵探及浦東三林塘警察前往兜捕距當時地方警署偵探到來已飭陳探先赴夏家嘴將一干人犯護往解回小輪康捷該探等始順便護解到隊有新可稽其中功績殊有分別故已稟詳細情形呈報淞滬水陸警察廳薩君查照俾得論功行賞以獎其勞並飭令知地方警務長查照確情以免冒功領賞欵

◎焚斃小孩五口

胡家木橋草屋失火一節已紀昨報茲查該處係歸三區第三分駐所管轄在胡家木橋之西起火之某姓家有男女小孩五口因夫婦二人日間均出傭工恐孩遇匪徒擄拐遂閉鎖門戶在內以致焚斃[illegible]昨已自行備棺收殮矣

◎高一飛供認不諱

南北警察分廳前在滬寧車站查獲赴寧投效亂黨人高一飛解交淞滬戒嚴司令部訊供不認有謀亂情事（已誌本報）茲悉鎮守使得供後遂飭探密派偵探查得高實名錫飛松江人父名鴻飛爲鈕永建之門下曾辦留東小學上年秋滬地亂時高確在沈葆義軍中充書記曉實有預聞亂事當時傷軍法課提高覆訊嚴行根究現已供認不諱想定罪當不遠矣

◎警務調查員抵滬

江蘇韓省長因警察爲內務要政關係地方治安蘇省各縣警察辦理有年良楛不一特派專員分途視察以謀改良（已誌前報）茲悉視察上海警務之省委嚴君現已抵滬昨由地方警察長景毓華君帶同偵探鍾達春於午前偕赴滬河涇地方視察第四區警務此外各區尚須陸續同往調查云

◎救火聯合會訂期宴會

救火聯合會前曾定期設筵恭請淞滬警察督辦薩鎮冰君上海縣知事洪伯言君並南北警察分廳長崔徐兩君旋因舊歷年關不及舉辦茲悉該會現定於本月十五日下午四時在會設席恭宴並加請英法兩租界救火會西人同赴筵讌以敦睦誼業經具柬分投邀請矣想屆時賓主聯歡東南之美萃集一堂交錯其樂雍雍也

◎陸家嘴警署之爲難

浦東陸家嘴地方係大半英商鴻源紗廠之產牢爲尸故兩紳屢經飭之產該處遇有發生糾紛各案均由該廠洋人積生技節是以該處警察辦事頗爲棘手擬以將該處地方向交涉使署與各該廠磋訂立合同以後遇有案件仿照約章辦理云云

◎協緝流氓

上海地方檢察廳黃與新警察分廳[illegible]

[illegible]

◎查獲聚賭抽頭

賭博生之無賴莫不料同黨籍秘密開場聚賭抽頭匪徒亦即混入其中爲其糾等手段以致打架滋事及成海衙路之搶案因亦捷而起爲此界治安累有關礙茲經巡捕房捕頭將捕房東路（即寶善街）恒興茶樓隔壁弄內某士棧等十餘家近來大開賭博之場聚賭抽頭遂有達且陰嚴甚巨且有私設煙吸洋烟因於前晚當眾中西包探前往將爲首之湖北人高興達與賭人盧鄭金金錢寶潘鴻蓮孫福林宋福林錢榮華並賭徒王海泉毛阿毛張全金蔡福元顧吉生葉掌甫周瑞林等二十七人一併查獲昨解公堂訊明孫蓮卿商之英領事判高洞洋一百元無洋改押三月顧洞洋五十元無洋押兩月餘人各罰洋五元一併充公以儆烟賭具照章銷燬

◎手足涉訟

雲南天順祥票號主王小齋因被胞弟王幼齋控伊指分款父遺產歷變等帳簿等情迭經由廨傳訊以家庭分產按照習慣由家長所操未可驟斷執行況兩造有母在堂未便擅自請求因飭各邀公正親族妥爲調處嗣給原告月費毋得違咬固執又違背內在案嗣經兩造公正人調停令王小齋月給王幼齋用費洋四百元呈請公堂核斷昨乃原告王幼齋願不翻異復由代表律師稟事公堂於訊明銷案候訊

[illegible]

◎瑞典領事請假回國

駐滬瑞典總領事翟倫門君任事多年請假回國造缺由該國政府電飭署德華君來滬代理斯云

◎[illegible]騙子

騙子吳永康向在三馬路一百三十六號屋內廣設裕廣申莊冒稱寧人李寶元爲司帳騙取宏泰號等各號價銀五百餘元之貨物透匿於各捕房將案拘案訊明無干因判開釋另候捕捉與永康在案昨晨由探捕獲解案訊供一過奉判押候研訊再核

◎鉅欵糾葛

朱少梅與旅滬甬紳李云書及宋子謙等爲鉅款糾葛具控公廨候案分則變保前晚由廨集訊乃原告適因赴京考驗由代表律師投案稟請展緩四星期原告返滬再訊即據被告律師上堂反對並稱被告李云書所辦事業在北京奉天等處實占多數故常在京奉一帶不能在申久待應即早日訊理即使堂上准原告請求至多祇可一星期否則亦須定一稍短之時期云云王襄讞核供以原告不在因與親審之英副領事判姑准展期兩禮拜着速電催原告來申再訊

◎尚無知情証據

著名賭徒俞榮甲（即小俞）因吞賞匯撫洋參值銀五千餘兩之股票被控公廨因無五千兩人保並保泰飭押追乃俞在押忽以患病垂危求秉公堂准予派捕帶同出外保醫旋於前日由七百八十八號華捕帶領出外在途中遇路康里拜訪陳氏家乘隙逃逸故經該捕稟報會同行之友人徐文藻帶同[illegible]到案[illegible]昨晨由捕將徐文藻解案[illegible]十六號西捕頭[illegible]上堂[illegible]捕七百八十八號華捕投案[illegible]上午奉諭將俞帶同在押之俞榮甲出外徐即同行先至胡家木橋某餅敵經理施新記處復同往新閘[illegible]同至海寧路德康里俞之家中乃俞並不上樓同坐客堂內乘徐與我閒談之際讀稱小便即行出外追追隨出門匪已不知去向顯見徐係知情故意與我閒談俾使俞乘隙脫逃應請訊究詰之徐供安徽人與俞相識然其脫逃我並不知情耳昨日偕同該捕[illegible]凡俞認識之處爲往找尋毫無蹤跡求察訊供商之英副領事以俞榮甲乘間脫逃徐文藻是否知情尚無實在証據不能確定惟情節可疑應具保得同找尋之責因判姑寬[illegible]一百元人洋並保候再核奪

◎強搶銅元

匪徒陳玉洪係湖北人昨日下午一時在本城小東門內馬桃弄口總昌糟坊首見有賓柴稻之浦東人錢照生手托銅元一百枚突然上前强搶圖逃經由十九崗巡士播振臣聞即追趕陳匪已逃至天主堂街經探吳王榮生截拘獲該匪尤敢抵捕幸由崗警等獲解第一區第二分署經魏署員訊得該匪膽敢白日行劫拒捕實屬不法已極當即備文轉解淞滬警察分廳核辦

◎提訊私刑吊打兜犯

浦東二十二保二十九圖楊家祠堂（即楊小峯）前疑家內所用之工人湖州人胡倍林行竊物件私刑吊打受傷後經高橋鎮警區當晚在押[illegible]地方檢察廳派員驗明旋將楊[illegible]研訊判令收押候提研兜之全案卷案涉在馬路檢察辦茶館之陶錦聯等到案再訊合案查悉此案復奉該廳在驗長會傳第六區高橋鎮分署[illegible]

[illegible]

◎火案未結

老閘捕房因南京路三百九十九十一號門牌義昌煙紙店保險火可疑[illegible]

[illegible]

◎公餘英文夜社開課

本埠南市大東門外中段作衙四十四號公餘英文夜社創辦以來已有八載辦之早爲滬上各夜社之先該社原祇商業有識劃定二月十六日（即元月二十二日）開課仍由鄭君元和主任[illegible]吾通知各界來社矣

◎審訊水爐違章案

昨日午後三時上海地方審判廳長張祥麟及民庭推事童永昌王宜甫特開刑庭審訊張賓偷不服閘北第二初級審判廳判決上訴黃毛毛水爐違章一案控告人張賓偷請景炊律師代理[illegible]

◎惠書誌謝　昨承雅言雜誌社惠贈雅言雜誌第一第二第三冊特此誌謝

時評三

黨徒被脅從亂或出於無知受愚搜捕愈嚴則使之進退維谷愈堅其爲匪之心而地方尙有安寧之日耶。

今馮都督韓省長電請大總統核准派員來滬會同鎮守使懷行招撫俾被脅者得以悔過自新是誠仁人之用心固不獨地方蒙其福也。

揚參茸廣嗣金丹再造
久吃全愈

小說

蓓德小傳（十七）（完）（未）

少選台司孟曰惟余亦與密司芙爾芳初交不啻密司能與余以此種權利乎司梯爾曰請先以老朽賤名介紹想密司亦不致堅拒也語時爭下其杖於地台司孟微挈其肩默窺蓓德巳無恒蓋乃曰密司芙爾芳我今紹介司梯爾君願與君相見蓓德笑領之曰甚願識此司梯爾先生

蓋此時蓓德巳不厭此奇特之老人轉以老人之奇特謂爲事甚趣且聞彼以格拉勒爾有如此巨屋乃云無家益勸蓓德好奇之心於是司梯爾更前曰密司芙爾芳祝君佳勝君爲一妙齡之女郎僕雖老朽願老眼無花也又與台司孟言力贊蓓德不已稍僕殊可厭人君其勉之得交此巢友也

未幾即握手別去其獵犬亦隨之而行頻搖尾注視蓓德不已似暗示以主人之煩擾者爾時台司孟偕蓓德及迦因至莊屋前台司孟援先歸第迦因力握弗釋彼嬌啼曰台司孟君必共我早餐密司蓓德其堅留之勿令渠歸當阿加撤及密司慧士登在此時渠常至我家飲膳今則移居於鄰局矣

蓓德曰台司孟君汝何妨留此早餐脫君曾未有此者我亦未敢相强君既常至此者則今日乃以余故而生疏乎台司孟曰姑娘言重矣既如此我當留此早餐於是一面即啓門而入邀同臨賓室進早餐也

叢記

秋星閑筆記

血族結婚最於所生之子女有害在歐洲人往往有以同姓而結婚者吾國士大夫頗多非之而不知相沿習之血族結婚爲害滋大如以姑表姨表兄弟姊妹而締姻者爲吾國所不禁然其子女或不育既育矣或携有先天之疾病而來此生理學家所公認者矣友人陳益驪君精於眼醫曾畢業於日本帝國大學之眼科渠曾告我有某君者生數子皆盲而父母固皆姻婭不育於視者也徵察知其必爲先天之病蓋初生時目固無恙及漸長則盲乃無救治之方後乃知其父母亦以血族結婚之故（即表親結婚）據陳君所云則所遇者不獨某君矣此僅就眼病一端而言其他之害尙不止此也

瑜聲俱樂部

○看報亦爲職業

巳經日報共有六十二種某條某期報某日報年月報月月報及四報科學雜誌等共約三百餘種凡欲要及有名望之人時被撰斥絡者編[illegible]

外報

[illegible]

○旅行毀烟比賽

英國私塞克斯一紳士名他克者與友人賽十時步行三十五英里須於途中吸盡烟草三盎斯（英十六盎斯爲一磅每磅當中國十二兩餘）若旅行既畢未能吸盡則罰以一磅烟草限三日內吸盡

○暹王宮中之女傑

暹羅國今王之妃妾凡七百零四人蓋猶古代多妻之例也今未之能改而暹國青年女子尤多願獻身爲王妃者故如是其濟濟也今則暹王又納一暹女爲妃此女幼爲英國某富室所收養曾受文明教育主張男女平權甚力自嫁入暹宮後日以一夫一妻之大義勸告其妃妾妃皆爲感動競起而與王作男女平權之爭演成騷而慫恿暹王自受此抨擊蓋不曾困處於香粉地獄中吁亦可憐矣

圍棋欄

（續）周小松 丁禮民 受二子

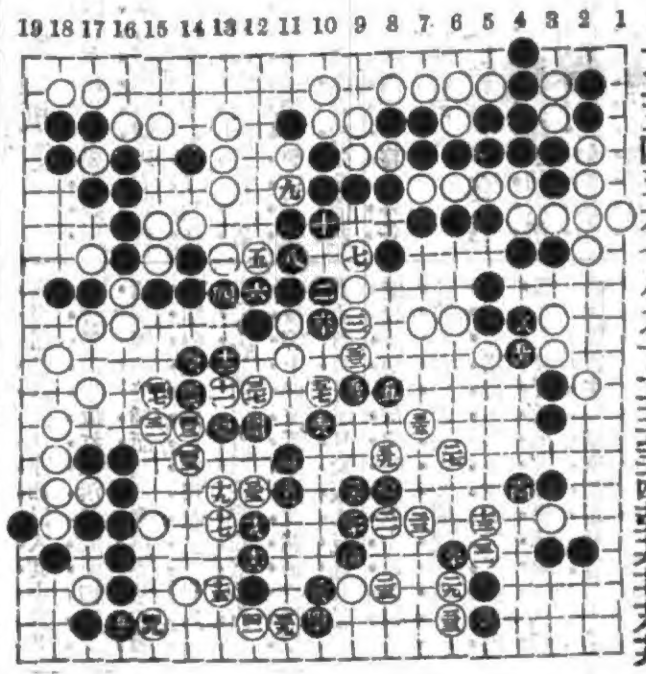

懸賞問題第二期

白先死生如何

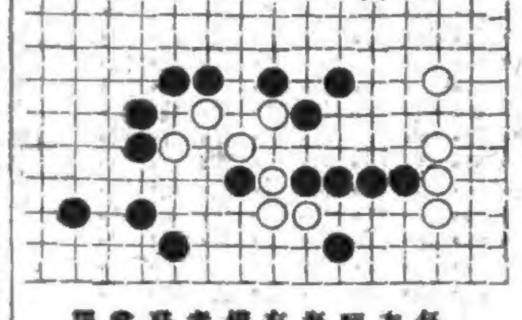

懸賞問題 每星期揭曉一次入選者祇有贈以助雅興海內手談家如有自撰新題願付彩懸賞徵答者本報亦可代登並註明某某當謀仿詩鐘會課之例也

▲徵求佚譜告白 古譜本報刊行者尙夥或嫌之故家或見之佚譜如有明寄本報登載俾古人苦心片羽得以存之藉流傳亦種本報徵詢己志

▲徵求讀者對局 本報特設讀者對局一欄以便海內手談家較互相觀摩之益如有時人對局惬心貴當者不問程度高低如蒙録示本報當餘文刊登

正 第一期懸賞問題已經發表應即取銷詐爲手民之誤茲特更正

本埠商務市況

匯票

民國三年二月十三日合議匯票行情如左

大條銀（二十六[illegible]十八之五）
上海規元一百兩合下
英國電匯二先令七辨士
英國現匯二先令七辨士四之一
電匯四個月匯票二先令七辨士四之一
銀行又進四個月匯票二先令七辨士二之一
銀行又買六個月匯票二先令七辨士八之五
銀行四個月定貨二先令七辨士八之五
銀行六個月定貨票二先令七辨士四之三
法國現電匯二法郎二五二之一
又四個月電匯二法郎三二
又六個月電匯二法郎三四
德國電匯一馬克六四
又四個月電匯一馬克六九二之一
上海規元一百兩合下
美金元現匯六十二元八之七
又四個月電匯六十四元四之三
每一百元合上海規元
香港電匯七十四兩四之一
日本電匯七十八兩四之三
上海規銀一百兩合下
印度電匯一百九十二羅比四之一

金市

二月十三日收盤行情如左

現貨赤金	三百七十七兩七錢
見赤條金	三百八十五兩
沙赤金	三百八十六兩五錢

錢市

二月十三日北市錢業公會及角子銀拆錢市收盤行情如左

龍洋	七錢二分八厘一二五
英洋	七錢三分〇二毫半
北洋	七錢二分五厘
小洋	六錢四分二厘二毫半
銀拆	情
銅元	一百八十千文
市錢	一百五十千文
衣牌	一千三百文
洋拆	七錢二分五厘
錢拆	一千二百文
本洋	七錢二分
乀乀	一百十五文
小洋貼水	每角十五文

金融

二月十三日銀行市價如左

英洋 開盤	七錢三分〇二毫半
英洋 收盤	七錢三分零二毫半
銀拆 開盤	情
銀拆 收盤	情
掛牌	無

銀行交易市況

[illegible]

中國銀行買進現英洋五萬元價每七錢三分〇五毫
花旗銀行買進現英洋二萬五千元價每七錢三分〇二七五

股票

昨由股票交易公司報告

[illegible]格志	買每股	三十四兩
電車	又	九十九兩半
公和祥	賣	一百零五兩
上海紗廠	又	一百三十五兩
英查華	又	五兩二錢五分

糧食

昨日滬南米市秈米價情跌小角許莊價開出各價如左

北新粳白米	七元至六元五角
南新粳白米	六元八角至六元三角
常新粳白米	六元六角至六元三角
蘇同粳白米	六元四角至六元一角
楓涇粳白米	六元五角至六元一角
角里粳白米	六元四角至六元一角
松江高白米	六元四角至六元
周莊白米	六元一角至五元八角
新[illegible]洋粳米	六元八角至六元三角
新[illegible]杜子粳米	六元五角至六元
新[illegible]客粳米	六元一角至五元七角
蘇同白粳米	六元二角至五元九角
高新通元米	八元二角至七元六角
高[illegible]白陰元米	七元五角至七元
角里陰元米	七元四角至七元
高小麥	五元六角至四元五角

油荳市

昨日滬南鋪開之牛元荳六百六十石籽油十件係本埠機器廠與廠合坊家銷路云茲將售開之相如左

牛莊油	每擔	十兩〇一錢半
牛元荳	每石	四兩二錢六分至四兩二錢四分

火油

昨日市價如左

老牌火油每箱	二兩五錢
虎牌箱油	二兩三錢七分
帽牌箱油	二兩一錢六分
英牌箱油	二兩一錢六分
十字箱油	二兩〇六分

花衣

昨日市面各種花衣市價如左

通州花衣	每擔	二十二兩八錢
太倉花衣	又	二十二兩六錢
四綿子花	又	二十二兩
上海花衣	又	二十一兩六錢
火機花衣	又	二十一兩六錢
南路子花	又	十一元
北路子花	又	十一元五角

日本紗

昨日紗號有二百包光景市面然紗價不振動

本廠紗

昨日紗號抖售市面約有一佰三四十包交易紗價看秋之象茲將行情如左

二十支藍鳳紗大包		一百十八兩
二十支丹[illegible]	又	一百十二兩
二十支日[illegible]	又	一百十二兩
二十支蜂[illegible]	又	一百十五兩
二十支彩[illegible]	又	一百十三兩五錢
二十支雙什	又	一百十兩
十六支藍魚紗大包		一百十兩〇五錢
十六支立馬	又	一百十兩
十六支三馬	又	一百零九兩五錢
十六支[illegible]馬	又	一百零九兩五錢
十六支雙鹿	又	一百十兩
十六支雙喜	又	一百〇六兩
十六支五福	又	無市
十六支二喜	又	一百零九兩
十六支二龍	又	一百〇九兩
十六支綠[illegible]	又	一百〇七兩
十六支雙龍紗大包		一百〇八兩五錢
十六支雙虎	又	一百〇六兩
十六支雙象	又	一百〇五兩五錢
十六支飛虎	又	一百〇五兩五錢
十六支牧羊	又	一百〇五兩七五
十六支紅團龍	又	一百〇五兩
十六支丹鳳	又	一百〇二兩五錢
十六支大車	又	一百〇七兩
十六支不月	又	一百零九兩五錢
十六支月季	又	一百〇三兩
十六支日光	又	一百〇六兩
十六支大官	又	一百〇五兩
十六支綠寶星	又	一百兩
十六支雲龍	又	一百〇二兩
十六支金鶴	又	一百〇五兩
十六支紅龍	又	一百〇二兩五錢
十六支織毛	又	一百兩
十六支二星	又	一百三兩
十六支稀人紗	又	一百〇〇五兩
十四支雙龍紗大包		一百〇六兩
十四支飛虎	又	一百〇三兩
十四支雙象	又	一百〇三兩
十四支南虎	又	一百〇三兩五錢
十四支紅團龍	又	一百〇三兩
十四支丹鳳	又	一百兩
十四支月季	又	一百零一兩
十四支大官	又	一百零二兩五錢
十四支綠寶星	又	九十八兩
十四支雲龍	又	九十八兩
十四支金鶴	又	一百零二兩
十四支織毛	又	九十八兩
十四支二星	又	一百兩
十四支稀人紗	又	一百零三兩
十四支牧羊	又	無市
十四支麋虎	又	一百零三兩五錢
十四支小月	又	一百〇五兩
十二支雙龍紗大包		一百〇三兩五錢
十二支飛虎	又	一百兩
十二支雙象	又	一百兩零零五
十二支[illegible]鳳	又	九十九兩
十二支丹鳳	又	九十七兩五錢
十二支月季	又	九十八兩
十二支大官	又	九十九兩五錢
十二支綠寶星	又	九十五兩
十二支雲鶴	又	九十九兩五錢
十二支雲龍	又	九十五兩五錢
十二支三星	又	九十八兩
十二支織毛	又	九十六兩
十二支稀人紗	又	一百兩
十支雙虎紗大包		九十九兩
十支織毛	又	九十三兩
十支[illegible]	又	九十三兩

外國輪船出口日期

[illegible]

▲進口輪船▼

二月十三日禮拜五進口

[illegible]

▲出口輪船▼

二月十四日禮拜六出口

[illegible]

二月十五日禮拜日出口

[illegible]

二月十六日禮拜一出口

[illegible]

二月十七日禮拜二出口

[illegible]

二月十八日禮拜三出口

[illegible]

二月十九日禮拜四出口

[illegible]

◎中華郵政收信時刻

[illegible]

情網再版 吳門天笑生譯◎情網一次久已膾炙人口自印行單行本後巳銷至六七千部今再版又出原價售洋八角今減價每部售洋六角讀者從速

法國革命九十三年 此書爲法國大文豪囂俄原著吾國東亞病夫譯出[illegible]

大同學院招考 [illegible]